Massacre de europeus na África
Página 2

Jango pede união sindical
Médicos têm encontro
Página 3

BAIXANDO OS ESCALERES
artigo de Danton Jobim
Uma vela a Deus, outra a Fidel (editorial)
Página 4

Apoio ao transporte aéreo
"Barnabés" (Niterói) vão à Justiça
Página 5

Flamengo joga no México
Página 7

Greve pode parar Rio e São Paulo
Marítimos estão parando navios
Comerciários querem aumento
Página 8

Diario Carioca

10 CRUZEIROS

ANO XXXIV — N.º 10.383 * * * Fundador: J. E. de Macedo Soares

RIO DE JANEIRO, DOMINGO, 14 E SEGUNDA-FEIRA, 15 DE JANEIRO DE 1962

Terrorismo se espalha pelo país inteiro

Atentado contra a agência do DCT abala Pernambuco

RECIFE — Acredita-se que os disparos feitos, ontem, contra o DCT, na cidade de Vitória de Santo Antão, quando foram partidos os vidros das janelas e destruídos os móveis da repartição, foram feitos por terroristas interessados em criar um clima de intranqüilidade no país.

Em Santos, numerosos telefonemas de ameaça de invasão e destruição da redação e oficinas vêm sendo dados para o jornal "O Diário" por elementos que se dizem do "MAC". Os diretores do jornal pediram garantias à polícia e forte policiamento foi estabelecido em tôrno do órgão.

INVESTIGAÇÕES

As autoridades da Delegacia de Ordem Política e Social de São Paulo identificaram alguns elementos participantes do atentado contra o jornal "Última Hora", porém, a polícia não esclareceu se houve atentado político, como afirmam os representantes do jornal.

Já foram ouvidos pela polícia o sr. João Maria Ferreira, que dirigia o jipe apontado como condutor dos terroristas, mas que negou qualquer participação no caso; Rui Barbosa da Silva, guarna-noturno, que disse ter visto um jipe passar após à explosão, e o sr. José Benedito de Oliveira, jornaleiro, que afirmou que os autores do atentado se utilizaram de um jipe e dois carros não identificados.

Forte contingente policial continua guardando o jornal "Última Hora", que, mesmo depois do atentado continua recebendo ameaças. Em rápidas declarações o senhor Oliveira Brito, ministro da Educação, ao passar por São Paulo rumo a Pôrto Alegre, disse que o povo brasileiro "deve acreditar mais no Brasil e sair dêste clima de intranqüilidade".

PRESTES

O sr. Luís Carlos Prestes, em entrevista coletiva, exigiu de seus partidários que não haja vacilações no combate à extrema direita. "A política de vacilações e de apaziguamento com a extrema direita posta em prática pelo atual govêrno não poderá ser sustentada por muito tempo", acrescentou. Disse que o país está fazendo um avanço de progresso democrático, mas que, contra êsse progresso se insurgem "os reacionários". (TRP)

AMARAL

Ao tomar conhecimento do lançamento de bombas contra o jornal "Última Hora" o sr. Amaral Peixoto, presidente do PSD disse, ontem, que "é profundamente lamentável que o Brasil esteja enveredando por êste rumo". Acrescentou que "por mais agitada que fôsse a política não ocorriam tais atentados por serem contrários à índole do povo, êsses atos merecem a repulsa e total condenação do país".

Barraco de Santo

A igrejinha de São Sebastião, no Morro do Corujá, em São Januário (foto), é muito parecida com os barracos dos moradores: de madeira, aspecto rude e tamanho reduzido. A diferença é que ali é uma [illegible] santa, o barraco de São Sebastião, padroeiro de Corujá e do Rio, em honra de quem o morro fará grandes festejos de 18 a 20 do corrente. (Reportagem na décima segunda página)

Greve deve acabar na têrça: Petrobrás

Os líderes dos trabalhadores da Petrobrás que, na Bahia, paralisaram suas atividades promovendo uma greve de protesto contra a permanência naquela emprêsa de elementos que são contrários ao desenvolvimento da indústria estatal do petróleo, em entendimentos que ontem tiveram com o presidente da República concordaram em determinar o reinício dos serviços, a partir da próxima têrça-feira, uma vez que o sr. João Goulart prometeu atender às suas reivindicações.

Ao receber os líderes dos empregados da Petrobrás, que foram levados ao Palácio das Laranjeiras pelo sr. Dante Pellacani, vice-presidente da Confederação Nacional dos Trabalhadores na Indústria, o sr. João Goulart disse que tomará tôdas as providências para manter uma administração de orientação nacionalista na emprêsa.

NOTA A IMPRENSA

SALVADOR — A Comissão Permanente das Organizações Sindicais da Bahia, distribuiu nota à imprensa expondo a posição dos grevistas da Petrobrás e exigindo a nomeação do engenheiro Fernando Santana para a presidência da emprêsa.

A nota diz que a "solidariedade tem o sentido de separar o joio do trigo, mostrando aos trabalhadores do petróleo e a todo o povo brasileiro que a valorosa disposição dos operários da Petrobrás não pode e não deve ser confundida com o jôgo solerte e criminoso que certos grupos estão fazendo para obter vantagens".

DECISÃO

Eis o que decidiram os trabalhadores:

1) Exigir a apuração das irregularidades e desmandos havidos na Petrobrás e punição rigorosa dos responsáveis;

2) Exigir a nomeação de um representante dos trabalhadores da Petrobrás para a vaga existente (setor econômico) escolhido pelos da classe.

3) Lutar pela extensão do monopólio estatal à importação refino e distribuição de todos os derivados do petróleo;

4) Exigir reexame do plano do govêrno, no que se refere à política petrolífera, por considerá-lo lesivo aos interesses nacionais;

5) Exigir, como condição essencial, para que tudo isso se rea-

(Conclui na 3ª pág.)

EUA condenam posição do Brasil ante o caso cubano

Conciliação é contra têrmos dos tratados

WASHINGTON, HAVANA, BUENOS AIRES — Os Estados Unidos classificaram de "discordante dos tratados americanos que estabelecem a resistência às ideologias extra-continentais" a proposta que o Brasil levará à Conferência de Punta Del Este, objetivando a coexistência hemisférica com o regime de Fidel Castro. Um porta-voz do Departamento de Estado, fixando a posição americana ante a brasileira, disse que os tratados, particularmente o do Rio de Janeiro, são claros quando estabelecem sanções a qualquer regime que se vincule ao comunismo internacional, não se justificando, em face disso, a proposta conciliadora do Brasil. Acrescenta que a posição brasileira será "estudada cuidadosamente".

O jornal cubano "El Mundo", expressando, sem dúvida, a opinião do govêrno de Castro, disse, ontem, em grande título: "O Brasil manterá sua tese contra a intervenção". O despacho, contido em um parágrafo, diz: "O ministro das Relações Exteriores do Brasil, San Tiago Dantas, em documento de seis páginas comunicado hoje (ontem) aos embaixadores das nações americanas, ratificou a oposição do Brasil a todo acôrdo que comprometa os princípios da não intervenção e da autodeterminação dos povos".

ARGENTINA INFLEXIVEL

Em conversa informal com os jornalistas, no Palácio San Martin, o ministro do Exterior da Argentina, Miguel Angel Carcano, declarou que a Rússia e Cuba estão procurando destruir a Organização dos Estados Americanos e acrescentou: «Isto é algo que devemos evitar buscando uma serena unanimidade de critérios.»

«A posição da Argentina na Conferência de Punta Del Este» dissera pouco antes — «será inflexível e clara. Estou redigindo agora o discurso que pronunciarei e nada posso antecipar, a não ser que falarei sem rodeios.»

AÇÃO FIRME

O encarregado de Negócios

(Conclui na 3ª pág.)

Não estava no programa

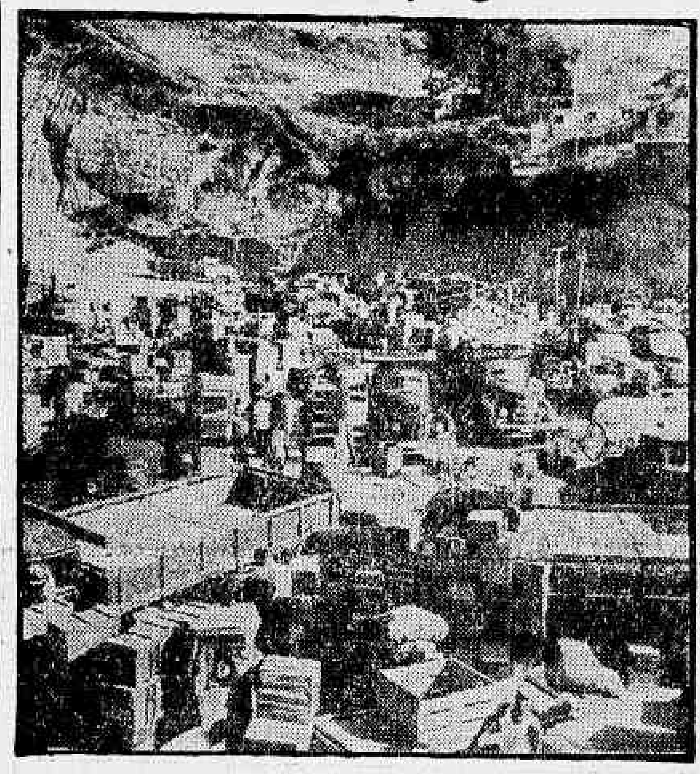

O movimento do maior mercado do mundo, o Centro de Abastecimento do Estado da Guanabara, que veio substituir o velho Mercado Municipal da Praça XV, superou a tôdas as previsões. Em conseqüência, porém, da precipitação do govêrno obrigando os comerciantes a transferirem-se para o nôvo mercado, em São Cristóvão, grandes dificuldades foram criadas, inclusive o engarrafamento do trânsito, as pistas não ficaram prontas até a inauguração do CADEG. (Leia reportagem completa na [illegible])

TEMPO: Bom, com nebulosidade.
TEMPERATURA: Em elevação.
VENTOS: Este a Norte, fracos.
MÁXIMA: 32.1 (Penha).
MÍNIMA: 19.2 (Jardim Botânico).

Rio-Bahia asfaltada até novembro: Távora

"A Estrada Rio-Bahia é a obra rodoviaria número um do atual govêrno e seu trabalho está sendo executado, exatamente, de acôrdo com o organograma traçado", declarou, à reportagem do DIARIO CARIOCA, o ministro da Viação, dr. Virgílio Távora acrescentando que a mesma deverá estar completamente asfaltada até novembro dêste ano, "pois o que representa essa estrada, em têrmos econômicos para o nosso Nordeste, não é necessário especificar".

Mostrou-se o ministro, em determinado trecho de sua entrevista, otimista quanto aos estaleiros nacionais, sua produção e fabricação de motores brasileiros, afirmando estarem aquêles incluídos entre os melhores do mundo, sendo que os três principais tratam da nacionalização total da construção, de maneira a permitir que, com o fortalecimento dado pela nossa siderúrgica e com a instalação das fábricas de motores marítimos, seja alcançado em 1963, um índice de nacionalização superior a 95%. Pretende o titular do MVOP promover a montagem de navios não só para o Brasil mas, também, com a colaboração do Itamarati, para venda e troca com as nações sul-americanas.

OUTRAS ESTRADAS

Sôbre a estrada Belém-Brasília disse que no govêrno passado seus trabalhos foram interrompidos, porém que, agora com a dotação feita pelo Congresso, de uma verba específica de cinco bilhões de cruzeiros e ainda, com as dotações constantes do orçamento da União, do corrente ano, terão êles prosseguimento, sendo, para tal, já organizada a respectiva comissão no DNE.

A cerca de estradas referiu-se à Brasília-Acre, como uma das mais importantes para a economia nacional, pois liga o nôvo Eldorado brasileiro, que que é Rondônia, no Centro do País afirmando ainda, ser firme determinação de sua gestão, prossegui-la, sem esmorecimento. Quanto às ligações com o Sul do país lembrou que já se roda sôbre asfalto pràticamente, de Pôrto Alegre ao Rio.

DUPLICAÇÃO DA BR-2

"O que foi para o comercio de Curitiba, ou para a economia do Paraná, o asfaltamento dessa estrada, no trecho entre aquela cidade e São Paulo, é algo animador. O número de veículos, oitenta por cento dos quais caminhões de carga quadruplicou desde a abertura dessa via ao tráfego. O nosso grande objetivo, quanto à B R. 2, no trecho Rio-São Paulo, é a sua duplicação, o que até a aprovação pelo Congresso de uma verba especial, motivo de mensagem do então presidente Mazilli, só poderá ser feito em pequenos trechos. Para se ter uma idéia do quanto custa hoje em dia uma pavimentação de boa qualidade, essa duplicação que envolverá pouquíssimo movimento de terra, exigirá "apenas" nove a dez bilhões de cruzeiros. É uma obra, porém, que se impõe e terá de ser executada, prioritàriamente, com maiores ou menores sacrifícios".

Indagado sôbre o propalado desdobramento da sua Pasta, com a criação do Ministério de Comunicações, explica o sr. Virgílio Távora que "a nossa opinião a respeito é simples. Não é desdobrando Ministérios que se resolvem problemas a curto prazo. No momento, o que é necessário é a dinamização do DCT, dando-lhe o incentivo imprescindível à grande obra que tem a realizar. Em abono de nossa afirmativa, veja-se o pouco que êsse Departamento, bem dirigido, fêz em pouco mais de três meses: Ligação telex Rio-São Paulo já uma realidade e, ainda, êste mês, a inauguração de ligações de alta capacidade (sistema ISB) entre Pôrto Alegre, Rio, Recife e Fortaleza".

NORDÊSTE

Salientou, em seguida, que "o

(Conclui na 3ª pág.)

"SÃO PAULO"
COMPANHIA NACIONAL DE SEGUROS DE VIDA
DIRETORES:
Dr. José Maria Whitaker
Dr. José Carlos de Macedo Soares
Dr. Firmino Antônio Whitaker
Sucursal do RIO DE JANEIRO — Av. Rio Branco, 173 — 10º andar — Sede: Rua 15 de Novembro, 324 — SÃO PAULO

Berlim: informe secreto

MOSCOU — Um informe das sondagens realizadas para a realização de uma conferência Leste-Oeste em tôrno do problema de Berlim e da Alemanha foi transmitido, ontem, em reunião rigorosamente secreta, pelo embaixador dos Estados Unidos aos seus colegas da Grã-Bretanha, França e Alemanha Ocidental, em Moscou.

O jornal "New York Herald Tribune" revelou que nenhum progresso foi obtido nas duas entrevistas que o embaixador norte-americano Lewellyn T. Thompson. O mesmo jornal pa-

(Conclui na 3ª pág.)

Rio-Bahia em asfalto

O ministro da Viação, sr. Virgílio Távora, classifica o asfaltamento da estrada Rio-Bahia como a obra rodoviária número um do atual govêrno

Muito sigilo e novos suspeitos no 'Mirante'

"O chefe de Polícia deu ordem para que não sejam mais fornecidas informações à imprensa" — disseram ontem à reportagem policiais encarregados de solucionar o "Crime do Mirante". Apesar da cortina de silêncio, é possível informar que dois indivíduos foram presos como suspeitos: Ademar Freitas Reis e Wilson Rodrigues, o que aumenta a lista para três, já que sôbre o coronel Helio Bentes continuam a pairar as maiores dúvidas sôbre a autoria do assassinato.

Os dois novos "suspeitos" foram presos pelo detective Cavalcante que, após a ameaça de morte que recebeu, deu uma alteração total no seu pensamento sôbre a autoria do crime. Contudo, os motivos diretos das duas prisões não foram esclarecidos à reportagem. Só os detectives Arouca e Ribas não davam aspecto sigiloso às diligências que vêm empreendendo, apesar de nada terem revelado de nôvo.

INFELIZES

Segundo ficou apurado, Ademar e Wilson foram presos durante uma cuidadosa diligência realizada pelos detectives Cavalcanti, que não soube explicar à reportagem os motivos diretos que determinaram a prisão dos dois "suspeitos".

Interrogados pela reportagem, ambos informaram que nada sabiam sôbre o crime, muito embora um vespertino tenha publicado que Ademar fôra visto no local do crime, trajando roupa clara, o que vem de encontro às declarações do coronel. O militar informou à polícia que o assaltante trajava roupa branca.

NÃO TEM

Ademar, o mais visado pelo detective Cavalcanti, disse à reportagem que não possui qualquer trajo claro, nem tão pouco de outra côr: sua situação financeira não permite a compra de tais indumentárias. Ademar relatou ainda que vive de biscates vendendo frutas e legumes na feira.

Wilson Rodrigues, o outro "suspeito", informou que nada sabe sôbre o crime, muito embora digam que êle comentara sôbre o fato no Morro Santa Marta, onde reside.

NÃO ACREDITAM

Os demais policiais encarregados do caso afirmaram à reportagem que não acreditam na cul-

(Conclui na 3ª pág.)

Nôvo aluvião desce sôbre a cidade: Peru

LIMA — Um nôvo aluvião desceu do Monte Lambramayoc, na província de Calca, no Peru e causou um morto e vários feridos em Lanchoc. Enquanto isso, ainda não foi possível determinar o número de vítimas da catástrofe do Huascarán.

O cálculo é difícil porque as comunicações estão inteiramente interrompidas. Muitas pessoas fugiram, inclusive 150 sobreviventes, tomadas pelo pânico. Um funcionário declarou "os que precisavam ser ajudados estão mortos".

SALVAMENTO

Lentamente, prossegue a tarefa de remoção de dez milhões de metros cúbicos de destroços e, até o momento, só foram recolhidos vinte corpos perto do rio, segundo declarou anteriormente o ministro da Saúde, Eduardo Watson.

A Guarda Civil da polícia organizou uma série de postos de socorro onde se dá assistência aos sobreviventes do setor Sul. Na margem Norte do rio existem outros pontos de socorro. A polícia também está empenhada no censo para poder distribuir assistência entre os indígenas que se salvaram por estar fora de suas habitações ou por residirem precisamente fora do limite do setor atingido pelo aluvião. Os indígenas sobreviventes, visivelmente sob o efeito da tragédia, atuam como autômatos, sem falar, obedecem ordens e se dirigem aos postos de socorro.

A manhã de ontem foi clara e de Sol brilhante. As autoridades, visando a impedir epidemias, estão realizando vacinação em massa. A existência de vacina estava terminando ao meio-dia, mas aviões com estoques estão sendo aguardados. — (UPI)

Goulart pede clima de tranqüilidade

Líderes de classes conservadoras estiveram, ontem, com o sr. João Goulart e êste lhes disse que, atualmente, todos deveriam se unir para criar um clima de paz no qual se pudesse trabalhar em benefício do Brasil.

O sr. Rui Gomes de Almeida, presidente da Federação das Associações Comerciais do Brasil, fêz uma breve exposição do que considera como pontos-de-vista dos dirigentes da indústria e do comércio. O sr. Goulart falando no final da reunião disse que "não poderia oferecer tranqüilidade às classes produtoras se não tiver no govêrno o apoio do operariado".

Candidatura JQ é manobra política

RECIFE — Solicitado pela imprensa pernambucana a se pronunciar sôbre o lançamento da candidatura do sr. Jânio Quadros, ao Senado, pelo Estado da Paraíba, o deputado Abelardo Jurema afirmou tratar-se, "naturalmente, de uma manobra do sr. João Agripino e do governador Pedro Gondim, na esperança de recuperar o prestígio político que, segundo consta, se encontra abalado".

Salientou ainda o parlamentar, após diversas considerações, não achar "exeqüível essa propalada candidatura, pois conheço perfeitamente a Paraíba e o seu grau de politização para que o povo se deixe enganar, assim, tão fàcilmente".

"Homem tem gôsto na passarela"

— E' quase um crime não permitir que os homens de bom-gôsto se realizem nas passarelas cariocas. Quem fala é Zacarias do Rêgo Monteiro, diretor da Maison Jacques Heim, sôbre os desfiles masculinos nos bailes de carnaval, que o Teatro Municipal e o Copa pretendem suspender, êste ano.

"Se a atitude fôr tomada em face de algumas brigas que aconteceram ano passado no Copa", diz o figurinista", acho melhor fazer uma seleção prévia dos concorrentes, pois há muita gente boa que participa dos concursos, com "finesse" sabendo ganhar e sobretudo perder".

VENCEM AS MULHERES

O chefe da Maison Jacques Heim lembra alguns nomes que na sua opinião abrilhantaram nossos bailes tradicionais, como o decorador Paulo Melo, o costureiro Eduardo Castro Lima, o modista José de Freitas, Mauro Rosas e outros, que "há anos vêm desfilando nas passarelas do Copa, e do Municipal, mostrando fantasias caras e bonitas e animando, muito mais do que as mulheres, o interêsse do público.

Uma comissão poderia selecionar as fantasias, eliminando as de caráter feminino ou as consideradas, imorais, bem como impedindo que os maus perdedores concorressem. Todos devem saber ganhar e perder sem armar confusão, como aconteceu no último baile do Copa, quando alguns descontentes com a decisão do júri começaram a tumultuar a festa".

Triste Pierrô

O pierrô é Zacarias do Rêgo Monteiro, campeão de desfiles masculinos nos bailes de carnaval. Está triste porque o Municipal e o Copa pretendem acabar com fantasias masculinas no concurso

'Premier' de Kasavubu (Adoula) deu ordens para prender Antoine Gizenga

Delegado da ONU no Congo sabe de tudo

LEOPOLDVILLE — O primeiro-ministro Cyrille Adoula ordenou, ontem, a prisão do vice-primeiro-ministro Antoine Gizanga em Stanleyville. A ordem do chefe do govêrno congolês foi dada ao general Vitor Lundula que escapou de ser detido, em Stanleyville, pelas tropas de Gizenga.

Apesar de ter determinado a prisão de Gizanga durante uma sessão extraordinaria do Gabinete, Adoula não confirmou nem retificou a ordem, horas mais tarde quando inquirido por jornalistas. Consta que o diretor da ação da ONU no Congo, Sture Linner, foi colocado a par da decisão.

GIZENGA RECUSA

Gizenga encontra-se na província oriental (Stanlesville) desde fins de agôsto, tendo recusado tôda e qualquer cooperação com o govêrno central, apesar de ser o vice presidente do mesmo.

Não obstante as admoestações dos seus colegas e próprios partidários, nega-se a comparecer na capital, Leopoldville, pretendendo erigir-se em soberano independente oriental, como sucessor do assassinado Patrice Lumumba.

O presidente da provincia secessionista de Catanga, Moises Tshombe, já muitas vêzes advertiu do perigo de que Gizenga se eleve ao poder, dando ao Congo um rumo comunista.

Gizenga deverá enfrentar-se com uma comissão do govêrno central, para dar conta de sua atitude. (DPA-TRP-DC)

Agências & Agentes

JOEL VAZ

Alvaro Machado, do Departamento de Rádio e TV da Embaixada americana, regressou dos Estados Unidos, trazendo cêrca de 100 filmes comerciais para televisão. Por se tratar de material de primeiríssima qualidade, Alvaro Machado pretende realizar, talvez no MAM, uma seção onde os filmes serão exibidos à fina flor do mundo publicitário. A data será anunciada pelo DIARIO CARIOCA.

•

A P. A. Nascimento informa que o Brasil exporta louça sanitária. Trata-se de uma remessa de aparelhos sanitários para a Argentina, no valor total de 200.000 dólares, feito pela Ideal-Standard S. A. A indústria brasileira firma-se no Mercado Comum Latino Americano, na mesma posição dos produtos europeus e norte-americanos.

•

• O transatlântico Amazona da frota da Mala Real Inglêsa, sob o comando do capitão G. S. Grant, chegará ao Rio de Janeiro, sábado dia 28, conduzindo aproximadamente 35 turistas fazendo porto em vários portos Sul Americanos.

• A qualidade do serviço da Mala Real Inglêsa garantiu a preferência de personalidades como o Duque e a Duquesa de Richmond & Gordon, O Visconde Soulbury, ex-governador do Ceilão, Sir Henry Barnard, Juiz da Alta Côrte de Justiça, Sir E. Holland Martin, vice-presidente do Banco de Londres e Sul América, sra. Holland Martin, sr. R. G. Hervey, ex-presidente da Cia. de Propaganda Spottiswoode e o capitão L. C. Doring, ex-Attaché Naval na Embaixada do Brasil em Londres que desembarcará no Rio de Janeiro dia 20 próximo.

• Passarão pelo Rio de Janeiro a bordo do "Amazon" o tenente J. J. Sex e tenente I. C. Martins além do aspirante W. S. Andersen, oficiais da Marinha Britânica que irão tomar parte na regata Buenos Aires — Rio, tripulando o iate "Belmore".

• O sr. Sinval Montalvão, prestigiado publicitário, é portador de um plano que cria o Banco Financial da Propaganda, que visa incentivar o movimento publicitário brasileiro.

• Bororó, conhecido homem da noite, realizador de promoções do maior significado com o Departamento de Turismo da Prefeitura, na gestão do sr. Mário Saladini, estuda a possibilidade da criação do maior parque infantil da América do Sul. O local seria o Atêrro da Glória junto ao MAM, de nome "O Carioquinha". Seria uma promoção do DC sob a orientação do popular poeta.

• Faleceu o professor Jerônimo Monteiro Filho, vice-presidente do Conselho Rodoviário Nacional e elemento profundamente ligado à entidade que congrega os engenheiros e construtores de estradas.

• No Departamento Nacional de Estradas de Rodagem, em cerimônia simples, o engenheiro Haroldo Polland transmitiu ao sr. Regis Bitencourt o cargo de presidente da Associação Rodoviária do Brasil.

• A Marco Produções estuda a possibilidade de realizar ainda neste simestre o 1º Festival de Comerciais ao Vivo, que visa prestigiar e melhorar a qualidade de comerciais e anunciadores da nossa televisão.

• Conseguiram mais 30 dias de prorrogação para a lei que rege a exibição de filmes na TV.

• Ainda êste ano a 1a. Feira Internacional da Notícia que será realizada possivelmente em São Cristóvão, reunindo jornalistas de todo o mundo.

• Cresce o movimento da publicidade no Brasil. Calcula-se que no ano findo tenha-se atingido a casa dos 35 bilhões de cruzeiros.

• Encerrando queremos mais uma vez lembrar aos publicitários, que êste espaço é dêles, nós só fazemos dactilografar as notícias.

Tunísia quer Bizerta desimpedida

PARIS — Amanhã chegarão a esta capital funcionários do govêrno tunisino, para realizar negociações concernentes à exigência tunisina de que a França abandone a base militar de Bizerta, segundo revelaram hoje fontes oficiais.

Segundo círculos franceses o secretário de Estado da Tunísia, Bahi Ladgham e o ministro do Exterior, Sadok Mokadem, conferenciarão com o primeiro-ministro da França, Michel Debre e com o ministro do Exterior, Maurice Couve de Murville.

NÃO ABANDONA

Haviam sido formuladas conjeturas de que estas negociações não seriam levadas a cabo, em virtude da insistência Tunisina de que o primeiro-ministro francês Michel Debre participasse das mesmas, condição que foi aceita pelo govêrno da França.

Fôrças Tunisinas haviam bloqueado a base no mês de julho, ação que deu lugar a quatro dias de violenta luta, na qual pereceram mais de 800 tunisinos, em sua maioria civis.

O presidente Charles De Gaulle anunciou reiteradamente que a França não deixará Bizerta enquanto subsistir a tensão internacional criada pelas divergências entre Oriente e Ocidente. (UPI-DC)

Satisfez a Kennedy o seu 1.º ano de govêrno

WASHINGTON — A maior satisfação do presidente John F. Kennedy durante seu primeiro ano no govêrno consistiu em haver logrado "a manutenção da paz sem a redução de nossa segurança", segundo declarou um assessor do chefe de Estado.

Theodore C. Sorenson, conselheiro especial de Kennedy é o principal articulista de discursos da Casa Branca, disse em uma entrevista pela televisão que Kennedy está "satisfeito" pela acolhida que recebeu no Congresso seu programa legislativo e "confiava em que o corrente, será um ano bom."

MUDOU MUITO POUCO

Apesar da frustrada invasão de Cuba, de suas dôres nas costas e de sua nada satisfatória conferência com o primeiro-ministro Kruchev, o primeiro ano de Kennedy na Presidência "o mudou muito pouco", continua tendo a mesma energia e determinação, ainda sorri e pode olhar para o futuro.

RECORDANDO

Sorenson assinalou que quando Kennedy assumiu a Presidência havia crise em ebulição em tôdas as partes do mundo e que "nem uma só delas provocou a guerra, nem reduziu nossa segurança".

IMPORTANTES

Sorenson afirmou que o programa mais importante de Kennedy na frente nacional constitui o de atenção médica aos velhos através do Serviço de Segurança Social. No plano internacional, disse que o mais importante é o do intercâmbio comercial. — (UPI-DC)

Conclusões da 10.ª pág.

Marítimos...

seqüência do movimento deflagrado na última quinta-feira.

Também estão parados os serviços da Companhia Hidráulica, na capital pernambucana.

Em Manáus a tripulação do navio "Miranda", da Costeira, resolveu fazer greve, em protesto contra arbitrariedades cometidas pelo imediato da referida embarcação.

FORAM LIBERADOS

Alguns navios da Companhia Siderúrgica Nacional chegaram a ser separados em diversos portos, mas foram imediatamente liberados, em virtude da referida emprêsa informar que pagaria a dívida logo que os navios chegassem a Angra dos Reis.

As lanchas e barcas da Cantareira, Frota Carioca e Barreto continuam navegando porque a superintendência das emprêsas promete efetuar o pagamento dos atrasados até o dia 15.

Inaugurado...

construir o seu próprio Centro de Abastecimento, o sr. Davi Moreira da Silva, um dos diretores da Comissão Executiva de Obras do CADEG revelou que resolveram os comerciantes do Mercado unirem-se porque não quiseram aceitar a imposição do govêrno obrigando-os a adquirir os boxes que lhes eram oferecidos no Mercado São Sebastião.

— Aquilo foi feito não para abrigar os comerciantes do velho Mercado, mas, sim, para obrigá-los a aplicar seu capital num investimento imobiliário. Para lá foram, apenas 37 firmas. Para o CADEG vieram 287 que reconheciam serem absurdas as condições que nos eram oferecidas. Enquanto nós tudo fizemos com os nossos próprios recursos, o Mercado São Sebastião foi feito com ajuda governamental, através de empréstimos do Banco do Estado da Guanabara (115 milhões para o término das obras), além de 50 milhões que a ex-Câmara Municipal concedeu. Enquanto isso, a proposta que nos fizeram para aquisição de boxes foi a mais absurda, pois além de pequeníssimos e sem nenhum confôrto, exigiam, primeiramente Cr$ 1.800.000,00 cada um. Como nos recusássemos, terminantemente, a qualquer negociação, ofereceram, posteriormente, os mesmos boxes a Cr$ 850.000,00 e, afinal, a Cr$ 320.000,00. A citação dêste fato, dispensa qualquer outro comentário para provar a falta de coerência do negócio. Ademais, sua localização, na Avenida Brasil é completamente impraticável. Mesmo a despeito das primeiras dificuldades encontradas finalizou o sr. Davi Moreira da Silva — estamos satisfeitíssimos com os resultados alcançados neste nôvo Mercado".

Thelma casou e morreu no dia seguinte

HORKSOP (GRÃ-BRETANHA) — Thelma Williams, de 27 anos, ganhou uma corrida desesperada contra a morte. Porém, quinze horas depois de seu casamento morreu, tal como se esperava.

Há dois anos, Derrick Checkley, de 24 anos, propôs casamento a Thelma com vistas a viverem juntos o resto de suas vidas. Porém, há seis meses, Thelma tomou conhecimento que era vítima da mesma enfermidade cardíaca que havia matado sua mãe.

ANTECIPADO

Apesar disso fixaram para ontem a data de seu casamento Quarenta e oito horas antes, um especialista o recomendou que antecipasse seu matrimônio em um dia.

MORREU

Thelma e Derrick casaram-se quinta-feira pela manhã e imediatamente depois da recepção a noiva foi internada em um hospital. Informou-se ontem a seu marido que havia morrido.

Kennedy presta informes aos ex-presidentes

WASHINGTON — Os três ex-presidentes vivos dos Estados Unidos serão mantidos a par do curso dos acontecimentos relacionados com a defesa nacional do país e com as relações exteriores.

Soube-se hoje aqui, que por ordens diretas do presidente Kennedy os ex-presidentes Herbert Hoover, Harry S. Truman e Dwight Eisenhower serão informados periodicamente por altos funcionários sôbre a ação da nação em matéria internacional e defensiva.

ORDEM EM VIGOR

A ordem, de fato, já entrou em vigor. O nôvo diretor do Serviço Central de Inteligência, John A. Mccone, visitou Eisenhower em Palm Spring, Califórnia, para informá-lo da situação.

INFORMAÇÕES

Fontes da presidência explicaram que a informação dada a Eisenhower consistiu em uma relação sôbre os principais acontecimentos do ano passado, junto com um estudo do Serviço de Inteligência sôbre os problemas que podem esperar-se durante os próximos doze meses. (UPI-DC)

Mollet prevê massacre de europeus na Argélia

PARIS — O chefe do Partido Socialista francês, Guy Mollet, advertiu, ontem, o presidente Charles De Gaulle em face de um abandono da Argélia sem ter feito previsão para uma proteção suficiente aos europeus ali residentes, pois do contrário "chegar-se-ia certamente a um massacre horrível", disse.

A atmosfera de pânico e intriga que reina na Argélia neste fim-de-semana, por motivo da inexorável série de atentados em Orã e Argel, faz temer a degeneração numa guerra entre europeus e argelinos.

CULPADA A OAS

A organização subversiva da extrema direita "OAS", que recomendou à população que armazenasse víveres para resistir pelo menos dois meses, vem sendo responsabilizada por esta psicose de terror e nervosismo. Por outro lado, o govêrno sabe que ali sòmente poderá controlar a situação se tiver fôrças policiais e do exército em número suficiente. Por duvidar da lealdade de algumas unidades encarregadas de manter a ordem na Argélia, o general De Gaulle determinou a sua rendição por tropas da metrópole.

Êste estado de coisas conduziu à paralisação da vida econômica da Argélia, fazendo-se cada vez mais perceptível a geral inquietação.

AUTODETERMINAÇÃO

Mollet, que apesar de sua oposição à política do govêrno do general De Gaulle sempre apoiou a sua política colonial, numa entrevista coletiva à imprensa, pronunciou-se redondamente pela autodeterminação da Argélia.

Enquanto isso, de Argel comunicam que em tôda a Argélia, durante os onze primeiros dias dêste ano, foram detidos sessenta e um membros da Organização terrorista dos "Ultras", da "OAS". Três dos detidos são acusados de assassinato.

MORTOS

Paralelamente ao terror implantado na Argélia, desde sexta-feira, há 17 mortes a lamentar e 28 atentados. A atividade da "OAS" na capital parisiense também continua dando sinais de vida.

Uma bomba, colocada diante da porta de entrada da redação do jornal "Express", felizmente foi encontrada esta noite por um empregado do diário. Ela já se encontrava com a mecha acesa e prestes a detonar. — (DPA-TRP-DC)

I. A. P. M.
INSTITUTO DE APOSENTADORIA E PENSÕES DOS MARITIMOS
AVISO

Pagamentos dos atrasados — Lóide Brasileiro

O Conselho Administrativo do Instituto de Aposentadoria e Pensões dos Marítimos comunica aos Srs. Aposentados do Lóide Brasileiro, P/N, que o pagamento dos atrasados da Reclassificação será iniciado no próximo dia 15 do corrente, funcionando a Tesouraria-Geral no horário das 8,00 às 15,30 hs., ininterruptamente, obedecendo à seguinte tabela:

Dia 15 — Matrículas n.ºs 1 a 5.000
Dia 16 — Matrículas de n.ºs 5.001 à 12.500
Dia 17 — Matrículas de n.ºs 12.501 a 15.000
Dia 18 — Matrículas de n.ºs 15.001 em diante.

O que é que está acontecendo às quintas-feiras, às 20,40 horas, na **TV-RIO CANAL 13?**

TERESÓPOLIS

Vendem-se lindos sítios com muita água, em local belíssimo e de grande valorização. Preços excepcionais, financiados em 100 meses sem juros. Plantas e outros detalhes na Avenida Presidente Vargas, 534, 2.º andar. Tels.: 23-8976 ou 43-3328

RESTAURANTE OUVIDOR 12 TEL.: 31-2301 — A CABAÇA GRANDE — A Casa Das Peixadas

BANCO OPERADOR S. A.

AGÊNCIAS
Castelo — Avenida Graça Aranha, 57-A — Tel. 22-9083
Copacabana — Avenida Copacabana, 462-A — Tel. 57-4211
Tiradentes — Avenida Gomes Freire, 47 — Tel. 42-7658
Catumbi — Rua Catumbi, 12 — Telefone 42-2552
São Cristóvão — Rua Bela, 305 — Telefone 28-3813
Higienópolis — Av. dos Democráticos, 511 — Tel. 30-9276

FUNDADO EM 1937
CAPITAL E RESERVAS: Cr$ 170.000.000,00
RUA BUENOS AIRES, 20 — RIO DE JANEIRO
Telefone 28-1905 (Rêde Interna)
CARTA PATENTE Nº 3.314 — END. TELEG. "OPERADOR"

CONSELHO FISCAL:
Ulisses Carneiro da Rocha
Dr. Oswaldo do Rego Monteiro
William B. Sweet
Fernando de Alencar Pinto
Dr. Antonio Veiga Faria
Dr. Oscar Francisco da Cunha

BALANÇO GERAL EM 30 DE DEZEMBRO DE 1961

Compreendendo Matriz e Agências

ATIVO

		Cr$
DISPONIVEL		
Caixa — Em moeda corrente	82.704.370,70	
Em depósito no Banco do Brasil S/A	336.530.734,30	
Em depósito à ordem da Sup. da Moeda e do Crédito	81.085.000,00	
Em Outras Espécies	47.052.839,20	547.372.944,20
REALIZAVEL		
Empréstimos em C/Corrente	18.511.436,50	
Títulos Descontados	686.414.217,40	
Agências no País	109.399.916,50	
Correspondentes no País	2.456.159,60	
Correspondentes no Exterior	2.290.429,90	
Capital a Realizar	22.863.500,00	
Banco do Brasil S/A — C/Aumento de Capital	7.136.500,00	
Outros Créditos	22.893.610,40	
Imóveis	29.845.092,00	
Títulos e Valores Mobiliários:		
Apólices e Obrigações Federais, inclusive as do valor nominal de Cr$ 162.000,00 depositadas no Banco do Brasil S/A, à ordem da SUMOC e de Cr$ 1.000.000,00 no Tesouro Nacional em garantia de operações de câmbio	885.231,00	
Ações e Debêntures	65.000,00	
Outros Valores	3.755.556,40	
Letras do Tesouro Nacional, depositadas no Banco do Brasil S/A, à ordem da SUMMOC	39.000.000,00	945.407.590,70
IMOBILIZADO		
Edifício de Uso do Banco	10.553.032,30	
Móveis e Utensílios	19.663.629,70	
Material de Expediente	2.484.117,20	
Instalações	19.700.035,60	52.400.814,80
RESULTADOS PENDENTES		
Juros e Descontos	—,—	
Impostos	—,—	
Despesas Gerais e Outras Contas	—,—	—,—
CONTAS DE COMPENSAÇÃO		
Valores em Garantia	10.669.884,20	
Valores em Custódia	175.634.840,00	
Títulos a Receber C/Alheia	501.228.239,30	
Outras Contas	407.023.602,60	1.094.556.566,10
		2.639.797.874,80

PASSIVO

		Cr$
NÃO EXIGIVEL		
Capital	80.000.000,00	
Aumento de Capital	40.000.000,00	
Fundo de Reserva Legal	5.964.727,50	
Outras Reservas	44.035.272,50	170.000.000,00
EXIGIVEL		
Depósitos		
A vista e a curto prazo:		
Em C/Correntes sem limite	935.851.683,60	
Em C/Correntes Populares	143.246.297,50	
Em C/Correntes Sem Juros	46.908.625,70	
Em C/Correntes de Aviso	2.692.341,80	
Outros Depósitos	19.179.752,00	
A PRAZO:		
DE DIVERSOS		
A Prazo Fixo	63.674.247,30	
De Aviso Prévio	17.672.804,90	
	1.229.222.602,80	
OUTRAS RESPONSABILIDADES		
Títulos Redescontados	—,—	
Obrigações Diversas	—,—	
Agências no País	108.138.257,40	
Correspondentes no País	173.329,30	
Correspondentes no Exterior	5.515.911,70	
Ordens de Pagamentos e Outros Créditos	19.987.531,70	
Dividendos a Pagar	5.280.000,00	1.363.317.932,80
RESULTADOS PENDENTES		
Contas de Resultados		11.925.475,80
CONTAS DE COMPENSAÇÃO		
Depositantes de Valores em Garantia e em Custódia	186.304.724,20	
Depositantes de Títulos em Cobrança no País	501.228.239,30	
Outras Contas	407.023.602,60	1.094.556.566,10
		2.639.797.874,80

Rio de Janeiro, 30 de dezembro de 1961 — Adolfo Gentil — Jones dos Santos Neves, Diretores — Amadeu A. Gonçalves, Gerente-Geral — Cláudio Costa, Contador-Geral — Reg. C.R.C. — Nº 3.200 GB.

DEMONSTRAÇÃO DE LUCROS E PERDAS EM 30 DE DEZEMBRO DE 1961

DEBITO

		Cr$
Despesas Gerais	29.131.652,50	
Gastos de Material	1.600.573,70	30.732.226,20
Impostos		3.228.358,80
Despesas de Juros		14.557.326,30
Outras Contas		2.222.267,20
Amortizações do Ativo		1.968.183,30
Sub-total		52.708.361,80
Fundo de Reserva Legal		672.785,50
Fundo de Reserva Geral		4.036.712,80
Fundo de Reserva Especial		2.691.141,90
Fundo de Reaj. de Tít. e Valores Mobiliários		631.176,50
Dotação à Associação Atlética Banco Operador		250.000,00
Dividendos aos Acionistas:		
4% — à razão de 12% a. a.	4.800.000,00	
Bonificação de 10% a ser distribuída aos acionistas	480.000,00	5.280.000,00
Gratificações a Distribuir		1.000.000,00
Saldo que se transfere para o exercício seguinte		379.799,00
TOTAL		67.649.977,50

CREDITO

		Cr$
Saldo não distribuído do exercício anterior		1.485.906,30
Receita de Juros		2.933.846,40
Descontos	48.945.049,50	
Menos os do exercício seguinte	11.543.676,80	37.401.372,70
Comissões, Rendas de Títulos, Outras Rendas, inclusive as de operações de câmbio		[illegible]
Rendas de Capitais não empregados em Operações Sociais		291.250,00
TOTAL		67.649.977,50

Rio de Janeiro, 30 de dezembro de 1961 — Adolfo Gentil — Jones dos Santos Neves, Diretores — Amadeu A. Gonçalves, Gerente-Geral — Cláudio Costa, Contador-Geral — Reg. C.R.C. — Nº 3.200 GB.

Teatros & Boites — Programa para sua Noite

Hoje, às 16, às 20 e 22 Horas — Telefone: 22-2721

Breve no TEATRO JARDEL

COM UM ELENCO "TOP" STAGED BY WALTER PINTO

O CANGACEIRO
HOJE E TÔDAS AS NOITES
HELENA DE LIMA
DAS 6 DA TARDE ÀS 3 DA MANHÃ
R. FERNANDO MENDES, 25 — COPACABANA

little club bar
Apresentando a melhor música para ouvir e dançar
CONJUNTO DE ZÉ MARIA
E O CANTOR MAIS QUERIDO DA NOITE
LIVIO ROMANO
Serviço de Restaurante
Rua Duvivier, 37-L — Telefone: 57-6984

JOHNNY ALF
AGORA NO RIO
HOJE E TODOS OS DIAS
BOTTLES - BAR
RUA DUVIVIER, 37-J — TEL.: 57-1065

BOITE CREPÚSCULO
APRESENTA TODAS AS NOITES
MARISA BARROSO
(CANTORA REVELAÇÃO DE 61)
AR CONDICIONADO PERFEITO
COZINHA INTERNACIONAL
Direção de: MICHEL
RUA: TONELEROS, 236 — Esq. Sigeira Campos

PLAZA HI-FI SOCIETY
AVENIDA PRADO JUNIOR, 258
Reservas de mesas c/antecedência pelo telefone: 57-1870
Direção geral de MAURÍCIO LANTHOS
5.ª-FEIRA, DIA 18, A PARTIR DAS 23 HORAS, SENSACIONAL
GRITO DE CARNAVAL
em homenagem a S. M. REI MOMO
HOJE, CLUBE DOS ATUANTES
SEM «COUVERT» — SEM CONSUMAÇÃO
Aberto a partir das 15 até às 5 horas da manhã

Médicos têm encontro marcado no Rio: julho

A Academia Nacional de Medicina marcou para 7 a 14 de julho o XI Congresso Nacional de Medicina, que reunirá mais de mil médicos de todo o país, observadores estrangeiros e que debaterá os principais problemas da ciência médica atual.

O Congresso será na sede da Academia na Avenida General Justo, 365, sob a presidência do professor Olímpio da Fonseca Filho. Dará prosseguimento à série iniciada em 1888 pelo conselheiro Catta Preta e que foi interrompida em 1929.

TEMÁRIO

Dividido em três seminários e nove simpósios, o Congresso discutirá: 1) Problemas de ensino médico, presidido pelo acadêmico Deolindo Couto; 2) Organização hospitalar no Brasil, pelo acadêmico Raimundo Brito; e 3) Atual conjuntura da indústria químico-farmacêutica, pelo acadêmico Mário Taveira.

Os nove simpósios versarão sôbre: 1) Estudo clínico dos fibromiomas, acadêmico Cláudio Goulart de Andrade; 2) Câncer do pulmão, acadêmico A. Ibiapina; 3) Uropatias obstrutivas, acadêmico Renê Laclete; 4) Alguns aspectos relevantes da psiquiatria, acadêmico Heitor Peres; 5) Problemas de medicina geriátrica, acadêmico Roberto Segadas; 6) Cirurgia das vias biliares, acadêmico Darci Monteiro; 7) Estado atual da terapêutica anti-infecciosa, acadêmico Aníbal Nogueira Júnior; 8) Cirurgia da surdez, acadêmico José Kós; e 9) Glaucoma — problema médico-social, presidido pelo acadêmico Abreu Fialho.

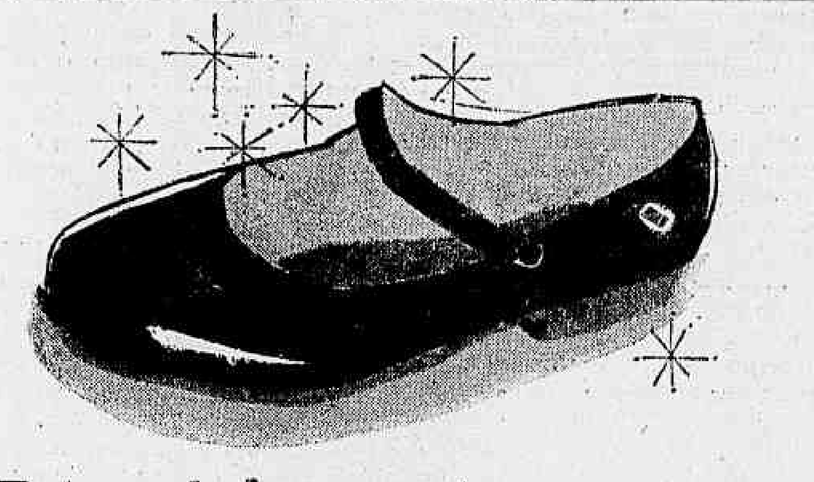

Este pé de sapato não precisa ser enchido com presentes...

— basta que nos dêm o pé que falta

A Escola Paroquial dos Pobres de São Francisco de Assis educa, alimenta e cuida de 150 crianças abandonadas, vindas do morro do Escondidinho e do Querozene. Na Escola, recebem todo o material necessário para seus estudos completos, do 1.° ao 5.° ano primário, e o carinho e a dedicação de quatro professoras. Lá, fazem sua merenda, tomam sua sopa, têm seu leite e mingau. Mas não deixam de ser o que se chama de crianças abandonadas... Mas não por nós... não por vocês, esperamos...

Elas precisam de mesas para o refeitório, um armário para guardar louças e de sapatos. Precisam de você e de seu auxílio. Em dinheiro, gêneros, como fôr possível.

Por ser época de festas - quando o espírito cristão está no mundo e no coração dos homens - dirigimos êste apêlo:

Qualquer donativo deve ser encaminhado ao Frei Firmino, rua Caetano Martins, 42 - Rio Comprido - ou pelo telefone: 48-7856.

150 crianças abandonadas esperam alguma coisa de você. Venha em auxílio delas e da Escola Paroquial dos Pobres de São Francisco de Assis.

JMM

JG conclama sindicatos à união para apoiar govêrno

Ao dar posse, ontem, em cerimonia realizada à noite na sede do Sindicato dos Metalúrgicos, a diretoria recém-eleita da Confederação Nacional dos Trabalhadores na Indústria, o sr. João Goulart lançou um apêlo aos líderes operários no sentido de que promovam a imediata unificação das fôrças sindicais, alegando que somente com o apoio integral da massa proletária é que conseguirá promover as reformas de base de que carece o país e que o proletariado reclama através de suas organizações de classe.

Salientou, ainda, que do pleito da Confederação Nacional dos Trabalhadores na Indústria não devem resultar vencedores e vencidos, mas simplesmente dirigentes sindicais que usaram do legítimo direito de se candidatarem aos postos de direção de suas entidades, uma vez que o país necessita da congregação de tôdas as fôrças do operariado para poder resistir às pressões feitas por alguns grupos contra as reformas de base que o proletariado reivindica e o govêrno pretende executar.

ESFORÇOS

O sr. João Goulart, sob aplausos da maioria dos presentes à solenidade, conclamou a diretoria da CNTI a empreender todos os esforços para mobilizar a classe operária, através de uma efetiva união sindical, a fim de dar a base popular de que precisa para executar os planos de govêrno que traçou.

Destacou que a reforma agrária e bancária, assim como a aprovação imediata da Lei de Remessa de Lucros, necessitam ser executadas imediatamente para que o seu govêrno cumpra o que prometeu ao povo.

AUTODETERMINAÇÃO

— Nenhum govêrno — disse o sr. João Goulart — poderá realizar reformas de base se não contar ao seu lado e à sua retaguarda com o apoio maciço de uma classe operária organizada. As reformas de base e a aprovação da Lei de Remessa dos Lucros não podem ser proteladas sob pretexto algum. Precisamos, ainda, do apoio integral das organizações sindicais e para isso contamos agora com a nova diretoria da CNTI, para cumprir a linha política de respeito à soberania dos povos, executando a política de autodeterminação que vem sendo executada pelo Ministério das Relações Exteriores.

APOIO

O sr. Glodsmidth Riani, presidente eleito da CNTI, em seu discurso, salientou que a nova diretoria da entidade emprestará seu integral apoio ao govêrno para a execução das reformas pretendidas pelo operariado e que para isso sua tarefa será a de mobilizar o proletariado e levá-lo a campanhas de rua de forma a manifestar sua disposição de conquistar o que almeja.

Salientou que não apresentou qualquer programa porque o programa da nova diretoria será o do proletariado que se resume às reformas de base, aumento de salários, contenção do custo-de-vida e atendimento de tudo o que foi decidido pelos congressos sindicais.

O sr. Deocleciano de Holanda Cavalcanti, passando o cargo de presidente ao sr. Riani disse que a diretoria que terminou seu mandato tudo fêz para cumprir sua missão, mas que fôrças contrárias aos interêsses do proletariado dificultaram sua atuação, desejando aos novos diretores êxito no mandato.

Dr Agostinho da Cunha
SÍFILIS CANCER ECZEMAS VERRUGAS ESPINHAS FURUNCULOS QUEDA DO CABELO PELOS NO ROSTO VARIZES ETC.
Rua da Assembléia 73 Telefone: 42-1155 Residência: 46-4293
das 16 às 19 horas

Getúlio reapareçe no combate ao comunismo

Na Conferência Nacional dos Gráficos, encerrada essa semana, no Recife, foram distribuidos volantes que, invocando palavras de Getúlio Vargas, conclamavam os trabalhadores a luta contra o comunismo e afirmando: «perseguir êstes traidores é dever patriótico!»

O volante, que também surgiu nas principais ruas da capital pernambucana, era apócrifo, chamava Vargas de patrono e afirmava repetir texto do livro «A Nova Política do Brasil» — Vol. IV — Pág. 140, de autoria do estadista falecido

A ÍNTEGRA

— "Pregando ou conspirando, os seus apóstolos (os comunistas) jamais confessam o que são, mas, ao contrário, desdizem-se ou se declaram, quando mais corajosos, socialistas avançados ou pacíficos simpatizantes das idéias marxistas. A dissimulação, a mentira, a felonia, constituem suas armas, chegando, não raro, à audácia e ao cinismo de se proclamarem nacionalistas e de receberem o dinheiro da traição para entregar a pátria ao domínio estrangeiro. Sejam quais forem os disfarces e os processos usados, os adeptos do comunismo perseguem invariàvelmente o mesmo fim".

Trem suburbano leva mais 25% que em 950

Aumentou em sessenta milhões, nos últimos dez anos, o número de passageiros que se transportam, anualmente, nos trens suburbanos das várias emprêsas que compõem a Rêde Ferroviária Federal de um total de 250 milhões e 313 mil em 1950, passou a 309 milhões 978 mil em 1960, computando-se os subtotais da E. F. Central do Brasil, da Santos-Jundiaí, Leopoldina, Rêde Ferroviária do Nordeste, Rêde Mineira de Viação, Viação Férrea do Rio Grande do Sul e Rêde Viação Paraná-Santa Catarina.

Do total de passageiros de trens urbanos em 1960, a Central do Brasil, a Santos-Jundiaí e a Leopoldina, consideradas em conjunto, absorveram 94 por cento, num forte indício do crescimento demográfico nos grandes centros urbanos, que influi no tráfego ferroviário suburbano por oferecer êste o tipo de transporte mais barato, ao alcance dos grupos de população de renda inferior.

A CENTRAL

A Central do Brasil transportou, em 1960, 216 milhões de passageiros do total de 309 milhões de tôda a RFF, ou seja, 70 por cento em têrmos percentuais. Serve, nesse percurso, áreas densamente povoadas e de crescente urbanização tanto no Rio, como em São Paulo e Belo Horizonte. Nesse total, a EFSJ aparece com um transporte de 46 milhões e 774 mil passageiros suburbanos, seguindo-se a Leopoldina com 29 milhões e 182 mil passageiros.

Êsse tipo de transporte, que constitui tarefa de caráter municipal, tem gerado para as ferrovias que o executam uma série de problemas de difícil e demorada solução, que se agravam cada vez mais, pela dupla razão de sua importância social e do pesado ônus que representa.

Para se avaliar êsse encargo, basta lembrar que somente a E. F. C. B. atende em São Paulo a 100 mil passageiros e faz circular diàriamente na Guanabara mais de 500 trens, transportando cêrca de 600 mil passageiros.

Presidente da Petrobrás será escolhido hoje

O sr. Gabriel Passos, ministro de Minas e Energia, promoverá, hoje, os últimos entendimentos com os srs. João Goulart e Tancredo Neves, a fim de chegarem a uma conclusão sôbre o nôvo presidente da Petrobrás.

Como resultado das reuniões que realizará, o sr. Gabriel Passos, segundo declarou à reportagem, pretende, ainda hoje, assinar o decreto de nomeação do nôvo presidente da Petrobrás. Disse o sr. Gabriel Passos que existem alguns nomes em cogitações para a presidência daquela emprêsa estatal, mas que o caso sòmente hoje será resolvido definitivamente.

DNER: grandes planos e 18 bilhões para 1962

Um sensível aumento na dotação orçamentária do Departamento Nacional de Estradas de Rodagem — de 5 para 18 bilhões de cruzeiros — permitirá àquele órgão ampliar sensivelmente suas atividades em 1962, com condições de cumprir vasto plano de realizações que prevê obras em todos os pontos do país.

"Para se ter uma idéia exata das atuais possibilidades do DNER no campo das construções ferroviárias — disse ao DC o diretor do Departamento, engenheiro Inaldo de Farias Neves — basta atentar para o fato de que, no ano passado, quando realizou uma série de obras de vulto, a verba que lhe foi destinada não ultrapassou o total de 5 milhões de cruzeiros".

OBRAS A EXECUTAR

— "O DNER tem várias obras importantes a executar — prosseguiu o entrevistado — e dentre elas podemos destacar as seguintes: a do Tronco Principal Sul, que ligará o Rio Grande do Sul ao Estado da Guanabara, atravessando os territórios de Santa Catarina, Paraná e São Paulo; a ligação D. Silvério-Nova Era, em Minas Gerais, a qual, por sua vez, promoverá a interligação das Estradas de Ferro Leopoldina, Central do Brasil e Vitória a Minas; e a ligação Mussun-Passo Fundo, no Rio Grande do Sul, denominada "Linha do Trigo". Podemos incluir ainda entre as obras principais a ligação da E. F. Leste Brasileiro com a E. F. Nazaré, numa extensão de 60 quilômetros, dos quais 23 já foram inaugurados.

"Essa ligação — acrescenta — possibilitará o escoamento de todo o manganês da região de Urandi, na Bahia, pelo porto de São Roque, que oferece boas condições para a exportação do minério. O contrato para a conclusão dessa obra foi recentemente registrado pelo Tribunal de Contas da União, estando a mesma orçada em trezentos milhões de cruzeiros. Para o prosseguimento dos trabalhos dessa ligação há uma verba de 150 milhões, o que nos leva a crer que, se continuarmos a ter recursos suficientes, estará a mesma terminada no ano vindouro".

LIGAÇÃO D. SILVÉRIO-NOVA ERA

— "Êsse trecho, que terá 70 km de extensão, permitirá o escoamento da produção siderúrgica do Vale do Rio Doce e dos minérios que são levados, através dos trilhos da Leopoldina, para o porto do Rio de Janeiro, de onde são exportados para o exterior. Essa ligação terá ainda outra vantagem, qual seja a de proporcionar à referida ferrovia um substancial aumento na sua receita. No ano passado foi constituido um grupo de trabalho que elaborou um plano para a conclusão dessa obra em 36 meses. Naquela ocasião o orçamento previsto era de 1 bilhão e 850 milhões de cruzeiros. Com base nessa estimativa foi consignada a verba de 444 milhões para o ano de 1962. No exercício anterior a verba tinha sido apenas de 30 milhões. Tendo-se em vista o vulto do empreendimento, nada nos foi possível fazer com tal importância, nem mesmo a abertura da concorrência. Além disso, a verba já estava completamente comprometida com a construção, em andamento, de dois túneis. No início de fevereiro próximo abriremos concorrência para a construção dos primeiros vinte km no trecho a partir de D. Silvério".

— "O trecho Mussum — Passo Fundo, que tem 150 km, proporcionará transporte rápido à produção tritícola de Passo Fundo, Carazinho e Erechim, bem como a 60 por cento da produção agropecuária do R. Grande do Sul. Atualmente êsse transporte é feito via Santa Maria, num percurso de 680 km até Pôrto Alegre. Com a nova linha, êsse percurso ficará reduzido a 280 km, havendo, por conseguinte, um encurtamento de 400 km, em condições técnicas excepcionais, apesar das dificuldades da topografia da região do Vale do Guaporé, atravessada pela referida ferrovia. Nesse trecho estão sendo construídas 26 obras de arte especiais, das quais se destacam cinco grande viadutos. Dêles o maior é o do Barracão, com 440 metros de extensão, sendo por isso considerado o mais importante da América do Sul".

— "Nesse trecho — esclarece o entrevistado — estão sendo perfurados 30 túneis com o comprimento total de 13.543 metros. O orçamento para a conclusão dêsse serviço é de 14 bilhões de cruzeiros. No corrente ano os trabalhos serão intensificados em obediência a um plano para a conclusão das obras em 4 anos. Para tanto dispõe o Departamento da verba de 5 bilhões de cruzeiros no corrente exercício. A execução de tôda essa ligação já está contratada e para a conclusão dos 5 viadutos foi assinado em fins do ano passado um contrato no valor de 1 bilhão e 600 milhões de cruzeiros. Os túneis estão orçados em cêrca de 4 bilhões. Devemos salientar que as obras que compõem essa ligação são consideradas, sob o ponto-de-vista técnico, como das maiores até agora levadas ao terreno de praticidade no setor da engenharia ferroviária".

CONCLUSÕES DA 1a. PÁGINA

Muito sigilo...

pabilidade dos dois indivíduos presos, muito embora os mesmos já tenham antecedentes criminais. Ademar já foi processado por furto, quando menor, e cumpriu pena numa dependência do SAM.

O outro, Wilson disse que também já cumpriu pena de oito meses pelo crime de roubo. Todavia, protestou inocência, pois, segundo afirmou, foi acusado injustamente.

INVESTIGAÇÕES

Em contato com a reportagem, embora receioso, o detective Cavalcanti informou que continuará hoje, com as investigações, quando então esclarecerá se os dois presos tem ou não culpa na autoria do crime.

IMPORTANTES

Os demais policiais que estão trabalhando no caso consideram as diligências realizadas pelo detective Cavalcanti como importantes, uma vez que as mesmas poderão, à medida que forem sendo realizadas, eliminar todos os suspeitos do crime. Dessa forma, o coronel Hélio Bentes Ribeiro poderá, sòzinho, ficar sendo, como já o é, o principal suspeito de ter assassinado a bela viúva.

A reconstituição do crime, realizada pelo coronel Hélio Bentes Ribeiro, está sendo considerada pela maioria dos policias do DSP como "ridícula". Alguns dos policiais chegam mesmo a arriscar palpites sôbre a conclusão do inquérito e apontam o coronel como o matador da jovem viúva.

FATALIDADE

Outros policiais acreditam na hipótese de tiro acidental, o que não está sendo desprezado pelos dirigentes do DSP. Teria o coronel, ante a ameaça de morte, agarrado a mulher e batido com ela contra o carro. Essa pancada teria causado a fratura da sexta vértebra cervical. Em seguida, como o mulher portasse a arma, o militar teria agarrado seu pulso com violência, quando o tiro teria sido disparado acidentalmente, indo atingir a quem empunhava a arma, na altura da artéria jugular.

O advogado Mário de Figueiredo, patrono do coronel Hélio Bentes Ribeiro, em contato com a reportagem, na tarde de ontem, informou que a reconstituição foi realizada a contento. "O coronel relatou os fatos conforme êstes aconteceram" — disse o causídico. Adiantou ainda que, possivelmente amanhã, terá maiores detalhes para o esclarecimento da inocência de seu constituinte.

Greve deve...

lize, a nomeação imediata para a presidência da Petrobrás de um nacionalista de comprovada honradez, profundo conhecedor da política petrolífera, qualidades estas incontestàvelmente reunidas na pessoa do engenheiro Fernando Santana, cuja indicação é feita sob a responsabilidade dos dirigentes Sindicais".

Por outro lado, a Associação dos Engenheiros distribuiu nota dizendo que não aderiu ao movimento grevista.

COM JANGO

O presidente da República recebeu ontem, em audiência, um grupo de trabalhadores baianos filiados ao Sindicato da Indústria de Petróleo, que haviam chegado na véspera a esta capital com o objetivo de entrar em entendimentos com S. Exa. sôbre a atual situação da Petrobrás. Os trabalhadores de petróleo, ao deixarem o gabinete do sr. João Goulart, manifestaram à reportagem sua satisfação pelo encontro com o presidente da República. Estão convencidos de que na reunião que terão com os seus companheiros em greve, em Candeias, na Bahia, na próxima segunda-feira, dia 15, será resolvida a volta ao trabalho. Para isso — disseram êles — levarão em consideração, antes de tudo, o apêlo que lhes formulou o sr. João Goulart. Disseram ainda que, visando a essa mesma solução que vai ao encontro dos interêsses do país, o presidente da República enviará aos trabalhadores baianos uma mensagem especial de que será portador o deputado mineiro Goldsmith Riani, presidente da Confederação Nacional dos Trabalhadores na Indústria.

Berlim...

blica com destaque a notícia de que o govêrno soviético convidou, indiretamente, a Willy Brandt, prefeito-presidente de Berlim, para ir a Moscou.

É CEDO

"Stockholms Tid Nyden", órgão oficial do govêrno sueco, afirmou, ontem, que "é muito cedo" para o Ocidente aceitar propostas de novas negociações formuladas pelos soviéticos. Disse que Moscou procurou, sempre, adiar a reunificação da Alemanha através dessas conversações que nada resolvem. (UPI-DPA-DC)

Conciliação...

dos Estados Unidos em Buenos Aires, Henry Hot, visitou, ontem, o Ministério do Exterior argentino e fêz entrega de uma nota que contém os pontos-de-vista do presidente Kennedy a respeito das recentes proposições do presidente Frondizi sôbre Cuba.

Embora Kennedy deixe a porta aberta a uma solução do acôrdo, sabe-se que o documento norte-americano reitera firmemente a posição dos Estados Unidos em favor da adoção de uma ação firme contra o regime castrista de Cuba.

PROPOSTA CENTRO-AMERICANA

Depois de uma série de considerandos, em que destaca o domínio soviético em Cuba e a intervenção do govêrno castrista nos negócios de diversos países americanos, as Repúblicas centro-americanas proporão à Conferência de Punta Del Este as seguintes medidas:

1) — Condenar energicamente o regime que governa a Ilha de Cuba, por considerar que sujeição ao comunismo internacional e sua intervenção constante nos assuntos das demais Repúblicas americanas são fatos incompatíveis com os princípios e propósitos do sistema interamericano e um perigo para a paz e a segurança; e 2) — negar a êsse regime o direito de representar o povo cubano nos diferentes órgãos do sistema; e concorda em aplicar as seguintes medidas:

a) — rompimento das relações diplomáticas e consulares de todos os Estados membros com o regime de Cuba; b) — interrupção das relações econômicas de todos os Estados membros com a República de Cuba; c) — suspensão imediata do comércio de armas e implementos de guerra de tôda classe entre as Repúblicas Americanas e a Ilha de Cuba;

2) — Encomendar à Comissão Interamericana de Paz que mantenha uma vigilância constante sôbre o desenvolvimento dos acontecimentos em Cuba, e que informe ao Conselho a OEA sôbre todo fato ou ação que envolva o perigo para a paz e segurança do Continente e para a soberania e independência das Repúblicas americanas, a fim de que êsse Conselho, se fôr necessário, convoque de nôvo o órgão de consulta;

3) — Facultar ao secretário-geral da OEA transmitir ao Conselho de Segurança das Nações Unidas informação completa sôbre as medidas estabelecidas na presente resolução; e

4) — Encomendar ao secretário-geral da OEA que comunique oficialmente o texto desta resolução ao govêrno do Canadá, encarecendo-lhe a maior colaboração possível.

Rio-Bahia...

govêrno federal, com tôda a atenção, vem cuidando do combate à sêca que se manifestou em grande parte da Bahia, Pernambuco, Alagoas e Sergipe. Tudo o que tem sido possível fazer dentro da angústia de recursos disponíveis, antes mesmo da SUDENE declarar estado de calamidade naquela região nordestina, foi feito".

Pretende o Ministério da Viação, segundo declarou, com maiores recursos, após a decisão daquele órgão (SUDENE), dar em janeiro uma assistência efetiva. "O diretor do DNOCS — afirmou — e o coordenador do combate à sêca do Nordeste, com os parcos recursos disponíveis até agora (pois não lograram ainda aprovação pelo Tribunal de Contas de créditos abertos), têm sido incansáveis nesse mister".

TRANSPORTE

Refere-se, ainda, o ministro ao Conselho Nacional de Transporte, como o ponto alto de sua administração, o órgão que estabelece a política nacional do transporte e disciplinador dessa parte da vida nacional, sendo não menos importante na sua administração o entrosamento perfeito havido entre o MVOP e o Ministério das Relações Exteriores, de Minas e Energia e o da Indústria e Comércio, de modo a serem dadas as soluções tanto aos transportes marítimos, quanto aos ferroviários, coerentes com as necessidades do país e suas relações de trocas de produtos com o Exterior.

APOIO GOVERNAMENTAL

Sobre possíveis dificuldades encontradas para resolver os problemas de sua administração num govêrno que não segue a linha política de seu partido, o sr. Virgílio Távora, afirma, categòricamente, não existirem. Tem tido da parte do govêrno todo o apoio possível, "encontrando, apenas, as dificuldades naturais, de recursos, que o país atravessa".

PRESIDENCIALISMO

Sôbre a mudança de regime para o presidencialista, possibilitando ao país ter novamente, em 65 o presidente Jânio Quadros frisou — depende "da maior ou menor eficiência com que o atual e os futuros gabinetes tenham enfrentado, até aquela época, os problemas brasileiros".

SANTOS INSISTE SÔBRE ELTON E GESSY

PÔRTO ALEGRE — Segundo noticiou uma emissora gaúcha, o Santos, por intermédio de seu representante nesta capital, voltou a insistir na compra dos passes dos jogadores Elton e Gessy, do Grêmio Pôrto Alegrense. Todavia, ao que tudo indica, o tricolor do Olímpico não se mostra disposto a negociar seus grandes craques. (SP-DC)

DUAS TRADIÇÕES SE ENCONTRAM...

No tradicional Arco do Telles, a tradição de bons serviços do

BANCO COMERCIAL DE MINAS GERAIS S. A.

NOVA MATRIZ: Praça 15 de Novembro, 34-B

Esta gravura de Debret, o pintor do Rio antigo, reproduz um aspecto da Praça 15, no ano de 1820, local onde, agora, se localiza a Matriz do Banco Comercial de Minas Gerais S/A.

É COM SATISFAÇÃO QUE A DIRETORIA DO BANCO COMERCIAL DE MINAS GERAIS S/A. COMUNICA A TODOS OS SEUS AMIGOS E CLIENTES E AO PÚBLICO CARIOCA EM GERAL, A TRANSFERÊNCIA DE SUA MATRIZ, DO ANTIGO ENDERÊÇO À RUA 1.° DE MARÇO, 15, PARA A PRAÇA 15 DE NOVEMBRO, 34-B, NO ARCO DO TELLES.

MATRIZ — Praça 15 de Novembro, 34-B
AGÊNCIAS — VILA ISABEL — Avenida 28 de Setembro, 357
LUCAS — Rua Bulhões Marcial, 395
SETE DE SETEMBRO — Rua Sete de Setembro, 124
CAMPO GRANDE — Rua Coronel Agostinho, 63
ESTÁCIO, BENFICA, COPACABANA — Em Instalação

DIRETOR PRESIDENTE: José Luiz de Magalhães Lins
DIRETOR COMERCIAL: Vicente Alves de Carvalho

Uma vela a Deus, outra a Fidel

O MINISTRO das Relações Exteriores anunciou aos embaixadores das nações americanas, reunidos no Itamarati especialmente para conhecer a posição brasileira em Punta del Este, que a posição brasileira será "coerente com as tradições inalteráveis da nossa diplomacia", o que representa uma injúria desnecessária às grandes figuras pretéritas de nossa Chancelaria e uma demonstração de menoscabo pela inteligência dos chefes de missão acreditados junto ao nosso govêrno.

O raciocínio do sr. San Tiago Dantas — apesar do brilho superficial de que foi revestido — é muito simples. Segundo o ministro é preciso respeitar a soberania de Cuba (foi, por acaso ferida a da República Dominicana, quando a OEA lhe impôs sanções em 1960?), não ferindo os princípios da autodeterminação dos povos e da não-intervenção. Mas como Cuba é comunista — e graças ao Brasil talvez o seja ainda por muito tempo —, o que pode representar um perigo para o continente, então é preciso entrar num "modus vivendi" com Fidel, para que êle prossiga no "marxismo-leninismo", mas não se meta no resto das Américas, nem se faça a ponta de lança da política de Moscou nesta parte do mundo.

•

TRATA-SE, como se vê, de uma posição muito cômoda para Cuba, que não terá que conceder coisa alguma, a não ser a promessa de que se portará bem. O objetivo final será, de acôrdo com o sr. San Tiago, a "criação de condições de neutralização do regime instaurado na República de Cuba em bases jurídicas válidas semelhantes às que se têm estabelecido ou proposto em outras áreas do mundo".

Não é curioso? Depois de haver desgarrado, abandonado o sistema pan-americano, adotado o comunismo, insultado os países vizinhos e se intrometido na vida dêsses países, viriam êles e declarariam que Cuba tem que ser tratada com todo o respeito e deferência. Mas como isto é difícil, em face da ideologia, métodos e costumes de seu atual govêrno, Cuba passa a ser considerada neutra, esquecendo-se os agravos passados e reconhecendo-se-lhe o direito de continuar no mesmo errado caminho, desde que prometa que não vai querer levar ninguém com ela! . . .

Santa ingenuidade! Fidel Castro, que segundo suas próprias palavras enganou os burgueses para chegar ao poder, transportará sua hipocrisia para o plano internacional e fará quantas promessas lhe peçam, desde que logre manter-se à testa de seu ignóbil govêrno. Não enganará a todos, mas à nossa Chancelaria sim, ao menos enquanto fôr ministro o sr. San Tiago Dantas, que não deseja outra coisa senão ser enganado.

•

NÃO na reunião com os embaixadores, mas no Conselho de Ministros e nos corredores do Itamarati, o chanceler tem citado o caso da Finlândia, para justificar, às avessas, sua proposta de "neutralização" de Cuba. Ora, a Finlândia é um país democrata, pacífico, respeitador das normas internacionais — todo o contrário de Cuba — e seu único pecado é ser vizinha da Rússia, que a impede de exercer devidamente a sua soberania, sem qualquer razão jurídica procedente, pois ali nem existem tratados regionais como aquêles que geraram a nossa comunidade pan-americana. É apenas uma vítima da violência soviética, tanto assim, que, apesar da neutralidade, não escapou de receber, recentemente, algumas ameaças da URSS. O exemplo invocado pelo sr. San Tiago Dantas não serve. O ministro está querendo comparar o lôbo com o cordeiro.

A vingar a tese do sr. San Tiago Dantas teremos que admitir duas coisas: 1º — qualquer outro país americano tem o direito de deixar o sistema continental e declarar-se, também, em estado de neutralidade. Terá sido dado, assim, um golpe mortal na unidade americana, que o chanceler dizia querer preservar; 2º — fica reconhecido o direito, às grandes potências de obrigarem seus vizinhos a serem neutros. (Isto, diga-se "en passant", é engraçado, porque não deixa de ser uma lesão à soberania dêsses vizinhos, lesão, porém, que é reconhecida como válida pelo próprio d. Quixote da não-intervenção, que é o sr. San Tiago). Logo, ninguém se admire se a Rússia, amanhã, forçar a "neutralização" do Irã, do Nepal ou do Afganistão. São vizinhos seus, tanto quanto a Finlândia, e o sr. San Tiago disse que pode.

•

O EMBAIXADOR de Cuba, antes mesmo de consultar o seu govêrno e fornecer-lhe cópia das declarações do chanceler brasileiro precipitou-se em apoios e aplausos. É uma outra observação interessante. Deduz-se que lhe fôra dado conhecimento prévio da fala do ministro (ou não teria podido manifestar-se como o fêz) e que a nossa posição agrada profundamente ao ditador cubano. Mas como seria possível, num caso dêstes, agradar ao mesmo tempo a gregos e troianos, a cubanos e a americanos, a democratas e a comunistas? Nem o sr. San Tiago o conseguiria, como, de fato, não o conseguiu. Só agradou aos cubanos, que era o que lhe importava.

O Que se Diz

. . . QUE a fórmula San Tiago Dantas para o caso de Cuba foi "soprada" pelo representante de Moscou no Brasil via Embaixada de Cuba. . .

•

. . . QUE o Itamarati quis invadir a seara da Fazenda na Conferência de Punta del Leste, mas levou um "tranco" que agitou a Casa de Rio Branco e perturbou até a tranqüilidade dos cisnes no seu lago. . .

•

. . . QUE o Legislativo exigiu do Executivo sua transferência efetiva para Brasília, sob pena de retornarem ao Rio Câmara e Senado, pois os deputados e senadores também gostam da praia e das buates de Copacabana. . .

•

. . . QUE um marido na Venezuela quase matou a espôsa ao surpreendê-la fazendo exibição de "twist" para as amigas e justificou sua violência afirmando que a nova dança era mais imoral do que a das "Cananas", criada por Josephine Baker em 1930. . .

•

. . . QUE, se essa moda pegasse no Rio, não haveria hospitais em número suficiente para restaurar a plástica das damas cariocas vitimadas pelo "moralismo" dos esposos. . .

•

. . . QUE o Rio de Janeiro se tornou grande exportador de carnaval para as estâncias climáticas e Brasília, onde Momo está sendo festejado no autêntico ritmo carioca. . .

•

. . . QUE o princípio de enfarte sofrido pelo titular da Justiça foi conseqüência do impacto que no ministro produziu a leitura do inquérito sôbre as atividades de certa figura que hoje se acha no govêrno. . .

Baixando os escaleres

DANTON JOBIM

DOM Jaime de Barros Câmara, cardeal-arcebispo do Rio de Janeiro, tem andado muito discreto em relação à política externa do atual govêrno. O sr. San Tiago Dantas estêve com êle, não há muito, e de lá saiu com ares de o haver convencido, afinal, de que o Itamarati está no bom caminho quando se aproxima das nações comunistas européias e se converte, no Hemisfério, em protetor de Cuba.

Mas ontem Sua Eminência saiu-se do seu mutismo. Mostrando-se muito satisfeito com a repercussão que tiveram seus conceitos, na TV, sôbre "não-intervenção" e "autodeterminação", o Cardeal acentuou, francamente, a incoerência do govêrno, que, no caso de Trujillo, se solidarizou com as demais nações americanas no repúdio ao regime totalitarista, enquanto agora toma posição diametralmente oposta quanto ao regime de Fidel, não menos totalitário. E exclama d. Jaime Câmara, citado pelo "O Globo": — "Quem pode compreender tal política? Será êste regime menos totalitário que o outro? Ou será porque o Brasil está namorando a Rússia?"

•

ASSIM, não somos nós, apenas, quem estranha a política havanesa do chanceler. É uma das mais altas figuras da Igreja que não consegue entender êsse namôro com os comunistas. Namôro que não exclui, por sinal, bons negócios com os norte-americanos, mediante conversas e arreglos que revelam uma duplicidade escandalosa.

Que a diplomacia se preste a um certo grau de duplicidade compreende-se. Mas há certas manobras despistadoras que são grosseiras e infantis no jôgo da Chancelaria brasileira. Nem de longe estão na linha da nossa tradição de tato e finura.

Quem é que não vê logo que o senhor San Tiago está preparando o caminho para sair-se da embrulhada em que os srs. Jânio Quadros e Afonso Arinos meteu o Itamarati, comprometendo-o desastradamente na aventura cubana?

•

O FRACASSO dessa política é visível. Pressentindo o naufrágio, o ministro mandou baixar os escaleres. O desembarque é fatal. Na conferência de Punta del Este, quem é que não vê que o Brasil vai ser encostado à parede e terá de se definir?

Os apelos inócuos a Fidel Castro, para que êle continue bom comunista mas se afaste da Rússia e da China, só podem cair no ridículo. Entretanto, marcam a nova tendência do Itamarati a abrir uma picada na floresta de erros em que se encontra. Daí, poderemos evoluir para a intimação com prazo certo ou outra atitude mais positiva, a fim de não quebrar a unidade continental, coisa que não deseja, segundo vem declarando com expressiva insistência o nosso Maquiavel.

•

DOIS princípios o Brasil jamais haverá de abandonar: "autodeterminação" e "não-intervenção". Quem é que lhe vai propor que os abandone? O que se lhe vai pedir é que não fique ao lado do totalitarismo contra a autodeterminação do povo cubano e que não proteja a ação dêsse totalitarismo contra as repúblicas irmã do continente em cuja vida interna êle vem intervindo permanentemente.

•

NÃO há dúvida que, em matéria de política externa, o cardeal, e não o chanceler, é quem disse a palavra certa. Mas já é algo que o chanceler tenha mandado pôr os botes n'água para salvar-se o que fôr possível do nosso prestígio nas Américas.

A Notícia em Flagrante

1 **Muito comentada a ausência, na reunião do presidente da República com os dirigentes das classes econômicas, de líderes de muito prestígio no comércio e na indústria. Enquanto o govêrno procura culpar por essa ausência a Federação das Associações Comerciais, que, segundo êle, não os teria convidado, sabe-se que muitos dêsses líderes se recusaram comparecer alegando "nada ter a conversar com o sr. João Goulart".**

2 O irmão do sr. Tancredo Neves, sr. Almeida Neves, foi engenheiro da Estrada de Ferro Noroeste do Brasil. Ali conheceu o atual dirigente da RFFSA, sr. Ermínio de Morais, também engenheiro. Aliás, o irmão do «premier» convidou o sr. Morais para assumir um importante pôsto na seção paulista da Light.

3 **O chefe de Polícia garantiu a um seu amigo que, embora católico, o presidente da UNE está dominado pelos comunistas. A afirmação apoia a denúncia da revista «Ação Democrática», órgão do Instituto Brasileiro de Ação Democrática, anticomunista, que denunciou o sr. Aldo Arantes como instrumento dos bolchevistas. Não está afastada a hipótese — segundo Segadas — de o atentado à UNE ter sido praticado por inspiração ou provocação dos próprios comunistas. Mas o sr. Segadas Viana, como chefe de Polícia, não poderia garantir que foram êles antes de concluir o inquérito em que se empenha o governador. O sr. Carlos Lacerda não gostou muito das declarações do sr. Segadas Viana. Êle, governador, já aventara a mesma hipótese, todavia sem afirmar categòricamente como o fêz o chefe de Polícia.**

4 Na mensagem que mandou ao governador de São Paulo, sôbre a bomba atirada na janela da «Ultima Hora», em São Paulo, há referência especial a certeza do govêrno federal na ação do sr. Carvalho Pinto. Quando se metralhou a sede da UNE, porém, o govêrno federal não enviou qualquer mensagem nesse sentido ao sr. Carlos Lacerda, limitando-se o primeiro-ministro a providências junto ao ministro da Justiça.

5 **Será mesmo escolhido diretor da Siderúrgica Nacional o general Mário Gomes, deputado federal e ex-dirigente da antiga Comissão Central de Preços. Além dêle, fala-se no sr. Carmelo Barreto de Almeida, advogado e industrial no Estado do Rio, que iria para uma nova diretoria. Sabe-se que o almirante Lúcio Meira opina que o vice-presidente a ser escolhido para a C.S.N. deva ser um entendido em carvão, o que não ocorre com o ex-senador Ivo D'Aquino, candidato do PSD àquele pôsto. Para contornar a exigência presidencial o sr. Carmelo Barreto de Almeida seria o diretor-secretário. Êle, membro do PTB, daqueles que pagam recibo mensal seguindo a linha trabalhista de Alberto Pasqualini e genro do sr. Hugo Ramos, irmão do governador de Santa Catarina, pessedista, e do deputado Joaquim Ramos, articulador de um nome ligado ao seu Estado para a diretoria da C.S.N. CBA foi um dos advogados nomeados por procuração do PTB, em 1950, para a defesa de Getúlio Vargas e do Partido, por ocasião da apuração das eleições daquele ano.**

6 Pela primeira vez em sua história, o Japão permitiu a saída, do seu território, de raças puras do bicho-da-sêda. Nesse particular, foi assinado acôrdo com agricultores paulistas, por iniciativa do sr. Francisco Toledo Piza, um dos autores do projeto de reforma agrária naquele Estado.

7 **A Universidade do Brasil está muito preocupada com o corte de quarenta por cento determinado, em 1962, nas verbas de Educação. Com o que sobra, só poderá pagar o seu funcionalismo.**

8 Um manifesto que circula nos meios militares, embora ainda não conhecido, diz textualmente: «O momento é crucial. De um lado, certos elementos responsáveis pelos destinos políticos, econômicos, culturais e religiosos da Nação, acham que é possível transigir com os comunistas e com o comunismo. De outro lado, as angustias do povo, aflingido pelas dificuldades sempre crescente do alto custo-de-vida, constituem caldo de cultura ideal, que os agitadores contumases — treinados e dirigidos por Moscou — se utilizam para desenvolver no espírito das massas obreiras a idéia de que no comunismo está a salvação. Assim, mais do que nunca, a ameaça de uma nova intentona comunista paira sôbre nossa Pátria.» Curioso notar que foi mais ou menos vasado nesses têrmos o discurso do sr. Segadas Viana, o chefe de Polícia, no Rotary Clube do Rio.

9 **O coronel Ardovino Barbosa, que é oficial de gabinete do chefe de Polícia, está empenhado em derrubar da chefia daquele Gabinete o probo delegado Silva Júnior. Deseja tomar-lhe o lugar, mas ninguém na Polícia admite que êle o consiga. Sobretudo nas vésperas do carnaval.**

10 Os srs. San Tiago Dantas e Augusto Frederico Schmidt, que já foram amigos fraternais, nunca romperam as relações pessoais, apesar de se hostilizarem à distância. No encontro de outro dia, no «Bife de Ouro», o chanceler estava jantando com o ministro Sérgio Corrêa da Costa e, quando soube que o sr. Schmidt encontrava-se numa outra mesa, com a espôsa, foi cumprimentá-los, como é natural num homem de boa educação.

11 **O deputado Fernando Santana, que figura entre os nomes baianos indicados para à presidência da Petrobrás é considerado um dos deputados mais vermelhos da Câmara. Que dirá disto o Conselho de Segurança Nacional? Aliás, dizem que um dos objetivos da crise provocada na grande emprêsa é abrir caminho para o seu contrôle pelos comunistas, fazendo parte dos planos dos promotores do movimento a contratação de técnicos russos para o setor de prospecção.**

12 Quem quiser encontrar o ex-ministro brigadeiro Francisco Melo pode procurá-lo a qualquer hora da manhã, da tarde ou da noite, de qualquer dia, no Iate Clube do Rio de Janeiro.

13 **O sr. Carlos Lacerda está recebendo, hoje, para almoçar, em Brocoió, o embaixador dos Estados Unidos e a sra. Lincoln Gordon juntamente com o subsecretário de Estado para os Assuntos Americanos e a sra. Richard Goodwin.**

14 Criada por lei federal à Divisão de Turismo e Certames, ficou automàticamente extinta a COMBRATUR, que havia sido instituída mediante decreto executivo nunca teve verbas orçamentárias, nem sede para funcionar normalmente.

15 **Dentro de breves dias realizar-se-á a assembléia da Cia. Siderúrgica Nacional, vendo ocorrer substituição em massa dos seus dirigentes.**

16 O Instituto Nacional de Tecnologia foi reestruturado por lei de 8 do corrente e está sendo equipado adequadamente para cumprir sua missão no programa de desenvolvimento do país.

17 **Ainda não foram marcadas as datas das assembléias da Cia. Nacional de Álcalis e da Fábrica de Motores para eleição dos seus novos diretores e conselheiros.**

18 A Lei n.º 4.048, de 8 do corrente, extinguiu a Comissão e a Divisão de Metrologia criando para substituir êsses órgãos o Instituto Nacional de Pesos e Medidas.

Amazonas aumenta sua exportação

O Estado do Amazonas aumentará sua exportação com a venda no exterior de rendas e bordados característicos daquela região. Essa atividade tornou-se possível com a criação de uma cooperativa artesanal que emprega grande número de operários especializados nesse ramo.

A cooperativa concentra tôda a produção caseira de mais de cinqüenta especialistas, reunindo, assim, grande quantidade de produto que seria, então, enviada aos mercados externos, onde há comprovada aceitação, especialmente, devido à originalidade dessa mercadoria local.

O govêrno amazonense está dando o máximo apoio à iniciativa que muito auxiliaria a campanha que executa no sentido de aumentar a pauta de exportações do Estado. O Amazonas encara o sério problema de ver suas despesas aumentadas nos últimos dez anos, sem um aumento correspondente na sua renda. A exportação do Estado não se desenvolveu, tampouco, nessa década, de maneira a incrementar as rendas estaduais. As remessas de novos produtos representa, pois, parte da solução para esta dificuldade do Amazonas.

A VIDA NOS LIVROS

R. J.

Roteiro machadiano

MIÉCIO TATI, com "O Mundo de Machado de Assis", encerrou 1961 relativamente às comemorações retardatárias do cinqüentenário da morte do romancista. Encerrou-o bem. De todos os estudiosos de Machado nesses quatro anos foi êle quem deu a melhor contribuição ao conhecimento de sua obra, esclarecendo-a em determinado sentido, com a paciência do pesquisador e o bom-gôsto do escritor. Que outros autores hajam sido mais brilhantes em suas exegeses, não duvido; mas nenhum — mesmo os que procederam a levantamento de bibliografia, de personagens etc. — merecem a consideração devida ao sr. Miécio Táti, cujo livro é um verdadeiro ôvo de Colombo: costumes e paisagem do Rio de Janeiro na época dos romances e contos de Machado. O sr. Miécio Táti veio modestamente, sem outra ambição que acompanhar o cenário romanesco de uma obra, oferecer ao público os elementos objetivos sociológicos, dessa obra — com o que certamente despertará o interêsse comum para a leitura dela. Sim, outros machadianos poderão dar ao leitor a medida do gigante, porém êsse lhe deixa o espírito, a majestade, de lado, e recupera o frescor, a malícia, o "raffinement", daquela alma sensual e reprimida. Já se interpretara abundantemente Machado, através dos anos — opiniões oscilantes entre um Alfredo Pujol e um Otávio Brandão; tudo ou quase tudo se dissera sôbre o que representam seus livros para a maturidade da nossa literatura: Miécio Táti inicia a tarefa inadiável de mostrar o que são os seus livros.

Êle próprio romancista carioca, tendo revivido a infância transcorrida na cidade, mergulhou com amor nos romances e contos do mestre para associar referências a logradouros (ruas do Ouvidor, da Quitanda, dos Ourives, do Sacramento, Nova, Direita, Bêco dos Aflitos, Largo do Capim, Largo da Sé, Campo da Aclamação, Morro do Castelo); bairros (Matacavalos, Catumbi, Cajueiros, Valengo, Cidade Nova, Rio Comprido, São Cristóvão, Engenho Velho, Andaraí, Tijuca, Botafogo); transporte (sege, cabriolé, cupê, coche, landô, vitória, carruagem, tílburi, caleça, diligência, trem, bonde); interiores das residências (prataria, cristais, louças, piano, marquesa, canapé, cadeira de espaldar, cadeira de balanço, rêde, cortinados, oratório, escarradeira); vida doméstica (parto, batismo, brinquedos, primeiras letras, bacharelismo, noivado, doença, entêrro); as elegantes (a moda, chapéu, leque, decotes e braços nus, quadris e cintura, os pés, rumor de saias); elegância maculina (chapéu, paletó de alpaca, sobrecasaca, fraque, colête, suspensórios, bengala, flor na lapela, botas, botins e sapatos, barbas, suíças e bigodes, pitada de rapé); bailes (da Ilha Fiscal, do Cassino, valsa, polca, quadrilha, cancan, lundu); jôgo (bisca, voltarete, gamão, solo, pôquer, "wist", damas, xadrez, bilhar, loteria, jôgo-do-bicho); escravatura (o tráfico, trabalhos caseiros, o "moleque", castigos, alforria, abolição); e outras referências caracterizadoras da época: o segundo reinado, notadamente os dois últimos decênios.

Curioso que tal fracionamento da criação machadiana não tira o seu encanto, antes o faz ressaltar extraordinàriamente: mais uma prova do grande escritor que êle foi.

Frente a leitura tão agradável e esclarecedora quanto à que nos proporciona Miécio Táti, só tenho uma restrição — pequenina embora: o título não parece o mais adequado. Em vez de "O Mundo de Machado de Assis" ficaria melhor o anteriormente escolhido, "O Rio de Janeiro na Obra de Machado de Assis", ou então "O Pequeno Mundo de Machado de Assis". Sem dúvida a "côr local" de sua ficção, o ambiente carioca, veio constituir um pequeno mundo de cidade meio provinciana, a Côrte dos velhos tempos. O mundo verdadeiramente grande seria o da psicologia das personagens, que o romancista soube explorar acima da caracterização dos costumes.

ARTES

ANTÔNIO BENTO

Balanço da IV Bienal de S. Paulo

INICIANDO um programa semanal, "O Movimento Artístico", na Rádio Ministério da Educação, a convite de Murilo Miranda, falei sôbre a IV Bienal de São Paulo, encerrada há poucos dias, uma vez que se trata da exposição de artes visuais de maior importância neste hemisfério.

Em número de participantes, foi essa a Bienal mais concorrida, pois reuniu 53 países.

Se não teve, a exemplo da grande Bienal do IV Centenário de São Paulo e as duas outras que se seguiram, pontos altos como as retrospectivas do cubismo, do futurismo e das obras de Picasso, Klee, Mondrian, Leger, Chagall, Moore e outros mestres modernos, a última competição do Ibirapuera apresentou uma escolha mais equilibrada, no seu conjunto. Os pontos fracos foram bem mais raros, notando-se uma seleção mais rigorosa, sobretudo da parte de vários países latino-americanos, asiáticos e africanos, que outrora enviavam representações nitidamente inferiores, algumas até desconcertantes, numa exposição internacional de alto nível.

Êsse fato não escapou ao crítico do "New York Times", John Canaday, que estêve algumas semanas no Brasil, em outubro, especialmente para visitar a nossa Bienal.

Escrevendo sôbre a "Pittsburg's Triennial Art Show" (que é a exposição norte-americana de maior categoria internacional) aquêle nosso colega, confrontando essa mostra com as Bienais de Veneza e S. Paulo, afirmou que a do seu país, apesar de menor, era paradoxalmente menos selecionada que a enorme, a "monstruosa" Bienal paulista. Concordamos com a afirmativa, inclusive pelas observações que fizemos em relação à Bienal de Veneza.

É possível que, nas primeiras Bienais de São Paulo, o crítico norte-americano não tivesse a mesma impressão. Mas, não há dúvida que, nessa IV Bienal, pôde-se notar uma depuração e uma homogeneidade maiores nas representações da grande maioria dos países participantes.

Alguns fizeram sensíveis progressos, no sentido da uniformização da linguagem plástica dêste século, já não se notando o desnível chocante que se verificava, há seis ou oito anos, entre as delegações de grande e pequenos países.

É provável que o "rush" impressionante da arte abstrata, que vai conquistando os artistas de todos os continentes, tenha também contribuído para dar maior universalidade e coerência à produção artística da atualidade. De qualquer maneira, parece incontestável que, sob êsse aspecto, esta última Bienal foi a mais equilibrada de tôdas, inclusive no que diz respeito à escolha da representação brasileira.

Ofereceu igualmente um panorama conseqüente da arte moderna, revelando inclusive artistas de categoria, como foi o caso de Bissier, o grande pintor informal, enviado pela Alemanha.

Êsse artista é hoje um dos grandes nomes da abstração lírica, equiparando-se quase o seu caso ao de Wols, agora considerado um dos maiores mestres da arte abstrata.

Do ponto-de-vista cultural, parece-nos oportuno notar que a exposição paulista veio mudar sensivelmente o panorama artístico brasileiro, no que diz respeito às nossas relações com o exterior.

Até o fim da primeira metade dêste século, ou seja até precisamente 1950, o Brasil vivia pràticamente isolado. Eram raras as exposições modernas que vinham até aqui. Desconhecia-se por assim dizer a obra dos mestres contemporâneos, vista apenas através de reproduções.

A Bienal de São Paulo veio pôr têrmo a êsse isolamento, dando-nos um resumo mais ou menos completo do movimento artístico em nossa época.

Trazendo ao Brasil os artistas mais representativos ou avançados de todos os países, essa mostra permite ao nosso público uma visão objetiva do desenvolvimento da arte moderna no mundo inteiro. Êsse é um serviço inestimável que a Bienal está prestando ao Brasil.

Notas

Durante mais de três meses, a Bienal de São Paulo foi visitada por cêrca de trezentas mil pessoas. É um número de visitantes equivalente ao que recebe a sua congênere de Veneza, tão procurada pelos turistas que percorrem a Europa.

•

A Secretaria da Bienal forneceu 85 mil ingressos gratuitos e 2.500 permanentes, distribuídos êstes de preferência a estudantes. Os possuidores dessas entradas visitaram a mostra várias vêzes.

•

Foram vendidos a colecionadores 180 quadros, 11 esculturas, 80 desenhos e 95 gravuras. Isso mostra que o mercado artístico brasileiro está em plena ascenção.

•

O artista brasileiro que mais trabalhos vendeu foi o desenhista figurativo Caribé, que vive há vários anos na Bahia.

REVISTA DOS ESTADOS

Plínio achou derrota inexpressiva: Manaus

MANAUS — O sr. Plínio Ramos Coelho, candidato derrotado nas eleições para prefeito de Manaus, confessou-se decepcionado com a votação que recebeu seu adversário, pois esperava que, sendo apoiado pelo governador Gilberto Mestrinho, o sr. Josué Cláudio de Sousa recebesse mais apoio popular.

A declaração do sr. Plínio Coelho foi recebida, pelos meios políticos, como uma adesão às hostes governistas, das quais se havia afastado desde que foi exonerado, pelo governador, do cargo de procurador-geral do Estado. Começaram a aparecer na cidade os cartazes com a propaganda do ex-governador amazonense a deputado estadual.

RELATÓRIO

Já regressou a Brasília o sr. José Pereira, observador pessoal do ministro da Justiça no pleito de Manaus. Fará relatório, que deverá ser entregue ao ministro na próxima semana. Focalizará o caso de empastelamento do jornal "O Trabalhista" que, segundo fontes ligadas ao delegado federal, não teve a participação de elementos governistas.

PARANÁ

FLORIANÓPOLIS — Os mineiros de Lauro Muller ameaçam entrar em greve a qualquer momento, em represália à situação de abandono em que se encontram à falta de pagamento dos recursos por parte do IAPETC. Estão em assembléia permanente.

SÃO PAULO

SÃO PAULO — Os professôres da Faculdade de Medicina, juntamente com os representantes de outras faculdades da USP, decidiram não comparecer às bancas examinadoras, em fevereiro, se o govêrno não conceder o aumento de vencimentos reivindicado pela classe.

PÓLIO

Será encerrada, amanhã, a grande campanha de vacinação contra a poliomielite nesta capital. Cêrca de 400 mil crianças foram imunizadas contra a paralisia infantil.

ADHEMAR

O sr. Adhemar de Barros disse que desconhece qualquer entendimento entre o PSP e o PSD quanto à candidatura do senador Auro de Moura Andrade ao govêrno de São Paulo. Informou que seu partido somente tratará da sucessão estadual em março.

CEARÁ

FORTALEZA — O prefeito Cordeiro Neto anunciou, para março, a inauguração da Avenida Perimetral, que ligará todos os bairros e dará mais beleza à capital cearense.

PECÚLIO

A Associação Cearense de Magistrados entregou, solenemente, o pecúlio de Cr$ 60 mil à viúva do desembargador Faustino de Albuquerque. Compareceram várias personalidades ligadas ao ex-governador cearense.

CUIABÁ — Notícias de Campo Grande informam que população, comércio e vereadores se uniram contra o prefeito daquela cidade, como represália ao aumento de impostos. O prefeito alega que essa é a única medida capaz de fazer face às despesas da municipalidade.

PERNAMBUCO

RECIFE — Durante a reunião do Conselho Deliberativo da SUDENE, houve séria alteração entre o sr. Celso Furtado e o representante do governador Cid Sampaio, quando êste leu ofício do govêrno pernambucano, com a lista dos funcionários. O sr. Celso Furtado, em resposta ao ofício, disse que o governador, pelo visto, queria que a SUDENE custeasse despesas na Secretaria de Segurança do Estado, com a ampliação de seu fichário de comunistas. (TRANSPRESS)

S. A. Diario Carioca

FUNDADO EM 17 DE JULHO DE 1928

Diretor Presidente:
ARNON DE MELLO

Diretor Vice-Presidente:
DANTON JOBIM

Diretor-Gerente:
ULYSSES MARINHO

Diretor Comercial:
ZÉLIO VALVERDE

Sede:
AV. RIO BRANCO, 25, sobreloja

Presidência	43-3044
Diretoria	43-6465 e 43-3930
Administração	23-4643
Publicidade	23-3939
Secretaria	43-5539
Chefe da Redação	43-5574
DC-Revista	23-4437
Esporte	23-4472
Relações Públicas	23-3763
Polícia	23-3039 e 23-5082
Circulação	23-3662
Oficinas e Revisão	43-5609

São Paulo: Barão de Paranapiacaba, 61, 4º, grupo 23 — Telefones: 32-5841 e 35-6286

Belo Horizonte: Av. Afonso Pena, 774, 3º andar, sala 308. Tel.: 4-8844

Niterói: Av. Amaral Peixoto, 60, sala 611 — Tel.: 2-7893

Pôrto Alegre: Rua Caldas Júnior, 124, 1º andar, sala 4 — Tel.: 8771

ASSINATURAS

Brasil e países da convenção postal:

Semestral	Cr$ 600,00
Anual	Cr$ 1 000,00

(Outros países):

Semestral	Cr$ 1.000,00
Anual	Cr$ 2.000,00

DC-Brasília

Diretor: ELIAS DE OLIVEIRA JR.
Edição brasiliense (vespertina) do DIARIO CARIOCA. Sede: Avenida W-3 nº 6, sobreloja — Plano-Pilôto Telefones: 2-1833 e 2-1838. Caixa Postal nº 442

DC no Estado do Rio

Barnabés vão à Justiça contra sua associação

NITERÓI — Servidores da Prefeitura de Niterói vão recorrer à Justiça contra o presidente da "Associação dos Servidores Municipais", sr. Egberto Chechetti, na suposição de que haja um desfalque na Tesouraria daquela entidade de classe. Em virtude de terem os funcionários municipais solicitado um balancete do movimento financeiro da ASM, há meses, o sr. Egberto Chechetti se ausentou de Niterói, sem a mínima resposta, criando um clima de desconfiança entre os associados que se acham em dia com suas mensalidades.

A HISTORIA

Logo após a crise que afastou o ex-prefeito Wilson Oliveira da Prefeitura de Niterói, onde teve destacada participação o sr. Chechetti conseguiu na Prefeitura que se descontasse, em folha, as mensalidades daqueles funcionários, sem suas devidas autorizações. Sem poderem reclamar contra o sr. Chechetti, que no princípio do atual govêrno gozava de prestígio junto as autoridades municipais — pois era considerado como o autor do afastamento do ex-prefeito — os servidores não viram outro geito, a não ser procurarem um advogado, Dr. Hugo Schor para, dentro das possibilidades, regularizar suas situações como associados da tal entidade, que mais tarde se apresentou como meio de vida do sr. Chechetti. Vendo-se em dificuldades financeiras — pois o pagamento continua com um atraso de dois meses — os servidores municipais passaram a recorrer à sua entidade, como rezam os estatutos, para sanarem sua necessidades, no que, normalmente eram preteridos. Desconfiados com tais atitudes, solicitaram da diretoria, que é apenas o presidente, uma prestação de contas da tesouraria, no que receberam, como resposta, o afastamento do sr. Chechetti de Niterói.

MEIO DE VIDA

Usando a "Associação dos Servidores Municipais "como escudo, o sr. Egberto Chechetti conseguiu ser nomeado como sub-diretor da Câmara dos Vereadores de Niterói, além de arranjar para que fossem contratados os seus "capangas" e sua companheira, com altos subsídios.

Na Câmara dos Vereadores o sr. Chechetti também traiu o presidente, vereador João Batista, tendo como conseqüência sido exonerado e sua "mulata". campanha que executa no sen-

DC leva bonequinha no Anfitrião 62

NITERÓI — A elegante e bonita Arinete Moreira, da sociedade niteroiense foi um dos pontos alto do Programa Anfitrião 62 de Jaci Campos. A Bonequinha do Ano de Niterói foi convidada do cronista Continentino Pôrto das Sociais Fluminense do DIARIO CARIOCA. Têrça-feira, dia 16, às 22,30 horas, estará acontecendo no programa de Jaci Campos as "10 Mais" elegantes de Niterói a convite do cronista Continentino Pôrto. (Foto Silva)

Criada em S. Gonçalo a telefônica municipal

SÃO GONÇALO — Procurando solucionar o problema de telefones no município, o prefeito Geremias de Matos Fontes, promoveu uma reunião, há dias, no Alcântara, onde examinou a questão com homens de negócios.

Somente uma companhia local, operando sob sistema de autofinanciamento e com capital formado pelos próprios futuros usuários, poderia solucionar essa crise que se prolonga há vários anos, tendo em vista a impossibilidade da Cia. Telefônica Brasileira estender as suas linhas para atender as reais necessidades da população.

Ficou assentada a criação da Cia. Telefônica Gonçalense, cuja primeira Diretoria, eleita por aclamação, ficou constituída dos senhores: Gélson da Costa Antunes, diretor-presidente; Valério Gomes Matos, diretor-técnico; José Batista Marins, diretor-financeiro; e Adolfo Rosemberg, diretor-superintendente.

A nova empresa vai iniciar imediatamente as suas atividades.

"DEZ MAIS" DE NITERÓI SAIRÁ NA TERÇA-FEIRA

A sociedade niteroiense está numa guerra quente na base de "50 megatons" por causa da lista dos "Dez Senhoras Mais Elegantes de Niterói". Na têrça-feira, o cronista das Sociais Fluminenses apontará as "10 Senhoras" que se destacaram na sociedade niteroiense pelas suas obras filantrópicas, beleza e elegância.

PSD só aguardará até 20 definição dos outros

NITERÓI — Está sendo anunciado por elementos ligados à direção regional do PSD, um encontro no dia de hoje, em Petrópolis, do comandante Amaral Peixoto com o governador Celso Peçanha e outros próceres pessedistas, ocasião em que será equacionado o problema sucessório, bem como marcada a data da convenção do partido para homologação dos candidatos pela legenda.

Informou o sr. Hamilton Xavier ao DIARIO CARIOCA, que é pensamento da direção do pessedismo fluminense esperar até o dia 20 dêste a resposta da UDN e do PSP, sôbre a consulta feita pelo seu partido a essas agremiações para uma composição, e como as mesmas até agora não têm respostas, o PSD não pôde esperar indefinidamente uma vez que é o partido majoritário e situacionista.

Maranhão terá nôvo Pôrto em 62

Espera-se, para o próximo ano, a conclusão das obras do pôrto de Itaqui, no Maranhão, graças a intensificação das obras e a chegada do primeiro lote de estacas-pranchas adquiridas nos Estados Unidos.

O projeto para êsse importante pôrto prevê a construção de 400 metros lineares de face acostável, dos quais 280 para navios de até dez metros de calado, em qualquer maré. Os restantes 120 metros poderão ser utilizados para embarcações de até seis metros de calado.

CUSTO DA OBRA

O custo total dessa obra, sem contar com a compra de estacas-pranchas, foi orçado em Cr$ ...... 485.021.250,00, sendo que, no decorrer do presente exercício, serão aplicados mais Cr$ 370 milhões.

DESENVOLVIMENTO DA REGIÃO

— O pôrto de Itaqui é a porta oceânica indispensável à libertação econômica do Maranhão e de outras áreas também fecundas e potencialmente ricas. Ainda não existem, ali, quaisquer facilidades portuárias adequadas ao comércio marítimo, mas há um plano em execução que, uma vez realizado, dotará o Estado de um conjunto de instalações essenciais e acessórias para atender à expansão de todo o "hinterland", que precisa do pôrto de Itaqui para poder desenvolver-se.

PERTO DE SÃO LUIS

O nôvo pôrto, situado a seis quilômetros da cidade de São Luís, vinha constituindo uma das maiores reivindicações do Maranhão e era mesmo considerado como "a obra-chave de todo o sistema de transportes do Estado". O principal pôrto maranhense, que é o de São Luís, não possui cais acostável, de modo que a carga e descarga dos navios é feita por intermédio de alvarengas, as quais, por sua vez, não contém o equipamento necessário.

Só até amanhã o pedido de matrículas gratuitas

NITERÓI — Reiterando declarações do diretor do Ensino Médio, sr. Paulo Costa, de que através o decreto do governador Celso Peçanha, que regulamentou a concessão de matrículas gratuitas aos estudantes realmente necessitados, todos os jovens fluminenses terão agora oportunidade de ingressar em cursos secundários, sendo que os estudantes que dispõem de recursos poderão cursar os ginásios estaduais e os menos favorecidos poderão ingressar em curso médio por meio da distribuição de bôlsas, de acôrdo com o critério para êsse fim estabelecido.

Estabelece o referido decreto governamental que apenas os necessitados consigam as matrículas gratuitas, os quais serão remetidos, em primeiro lugar, aos ginásios estaduais, depois aos ginásios da Campanha Nacional de Educandários Gratuitos e, só em último caso, serão enviados aos estabelecimentos particulares.

As solicitações de matrículas gratuitas serão submetidas a rigoroso exame procedido pela Comissão Especial, designada para êsse fim

O prazo para a entrega de pedidos de matrículas à Comissão será encerrado, impreterivelmente, no próximo dia 15.

SEÇÃO DE ADMINISTRAÇÃO DE BENS DO
BANCO AUXILIAR DA PRODUÇÃO S.A.
Condomínio do Edifício "ANNETTE"
ASSEMBLÉIA GERAL ORDINÁRIA
1a. E 2a. CONVOCAÇÕES
Ficam convidados os srs. condôminos do Edifício "ANNETTE", sito na Rua Marquês de Abrantes, 37, a comparecerem na sede do Banco Auxiliar da Produção S. A., sito na Travessa do Ouvidor, 12, no próximo dia 16 de janeiro de 1962, às 17,00 horas em 1a. Reunião e às 17,30 horas em 2a. convocação, com o número de condôminos presentes para, em Assembléia Geral Ordinária, deliberarem sôbre a seguinte ordem do dia:
a) Prestação de Contas de 1961;
b) Previsão Orçamentária para 1962;
c) Eleição do Síndico e do Administrador;
d) Reforma do telhado, elevadores e incinerador; e
e) Assuntos Gerais.
Rio de Janeiro, 21 de dezembro de 1961.
pelo Condomínio do Edifício "ANNETTE"
BANCO AUXILIAR DA PRODUÇÃO S. A.
Administrador
Godofredo Freire
Diretor-Gerente

Mercados e Cotações

Câmbio livre

Abriu, ontem, o mercado de câmbio livre, em condições estáveis, com os bancos vendendo o dólar a Cr$ 318,00 e a libra a Cr$ 895.488 e comprando a Cr$ 310,00 e a Cr$ 871.410, respectivamente.

Fechou inalterado.

Tabela única

Os bancos forneceram as seguintes taxas de câmbio livre:

	Venda Cr$	Compra Cr$
Dólar	318,00	310,00
Libra	895,488	871,410
Franco belga	6,405	6,227
Franco francês	65,047	63,255
Franco suíço	73,824	71,811
Lira	0,515	0,499
Libra irlandesa	851,840	827,839
Coroa sueca	61,692	59,985
Coroa dinamarq.	44,135	42,820
Escudo	11,226	10,850
Coroa norueg.	44,775	43,493
Schilling	12,482	12,012
Peso argentino	3,975	3,720
Peso uruguaio	30,210	27,900
Marco	79,787	77,624
Florim	88,436	86,056

DÓLAR CONVENIO

O Banco do Brasil cotou o dólar de Convênio do Chile, Argentina e Rússia a Cr$ 310,00 para compra e 318,00 para vendas. Nos outros convênios o dolar vigorou a Cr$ 204,50 e a Cr$ 302,50 respectivamente.

O dólar fiscal foi fixado ao preço de Cr$ 308,67.

OURO FINO

O Banco do Brasil comprava a grama de ouro-fino a Cr$ 348,8353 e vendia a Cr$ 357,8376.

O que é que está acontecendo às quintas-feiras, às 20,40 horas, na TV-RIO CANAL 13?

Panorama Econômico NO BRASIL E NO MUNDO

Deficit diminui

O deficit da balança comercial do Brasil, de janeiro a outubro do ano passado, segundo dados do SEEF do Ministério da Fazenda, alcançou ...... US$ 61,2 milhões, quando, em igual período de 1960, fôra de US$ 136,5 milhões. Nos dez primeiros meses do ano findo, as importações montaram a .... US$ 1,208,7 milhões e as exportações a US$ 1.147,5 milhões; no mesmo período de 1960 as importações foram da ordem de US$ 1.193,6 milhões e as exportações atingiram a US$ 1.057,1 milhões. O confronto dêsses elementos permite constatar que, de 1960 a 1961, embora as importações hajam crescido, o aumento das exportações, no ano findo, foi de molde a reduzir substancialmente o deficit da balança comercial do país.

Cais do Recife

Com a construção de mais 470 metros de cais, destinado à navegação de longo curso, pràticamente concluídos, espera a Administração do Pôrto de Recife receber com segurança os navios de grandes tonelagens.

Estas obras serão completadas com a construção de armazéns para depósito de açúcar exportável e silos para cereais.

O custo total da obra está orçado em 310 milhões de cruzeiros.

TV nacional

A indústria brasileira de televisores encontra-se em pleno desenvolvimento. Excetuando-se a produção de condensadores eletrolíticos e bulbo de vidro para o cinemascópio e lâmpada de imagem, as demais peças e partes já são fabricadas nas 21 fábricas existentes no país. Existem, atualmente, no Brasil, 590.000 aparelhos de televisão, sendo que 570.000 no Rio e São Paulo.

Produção brasileira

A produção de algumas das principais indústrias brasileiras de janeiro a julho de 1961 superou, em certos setôres, a mais de 20 por cento em relação a igual período do ano anterior. Podemos destacar, entre outras, a produção de lingote de aço cujo índice foi acima de 24 por cento; de laminados — 23 por cento; petróleo bruto — 27 por cento; gás liquefeito — 31 por cento; óleo diesel — 47 por cento e a indústria automobilística — 58 por cento. A produção de energia elétrica foi de apenas 11 por cento, índice relativamente baixo para um país em franca fase de desenvolvimento.

Técnica da C.S.N.

O escritório técnico de projetamento da Cia. Siderúrgica Nacional, em Volta Redonda, que já está projetando cêrca de 8 por cento da COSIPA, atingiu tal padrão técnico, reconhecido tanto nos EE. UU. como na Europa, que o Almirante Lúcio Meira decidiu que se constitua uma emprêsa subsidiária de engenharia para prestar, com maior eficiência, assistência técnica ao parque siderúrgico nacional e, talvez, da própria América Latina.

Sino-albanês

O primeiro-ministro da China Comunista, Chou En Lai, ofereceu um banquete à Missão Econômica da Albânia, que está chefiada pelo vice-presidente do Partido Comunista albanês, Abdul Hellezi, segundo um despacho da agência de notícias "Nova China". (UPI-DC)

Exportação a crédito

PASSANDO à prática de suas atividades no setor de financiamentos à exportação nacional, a Carteira de Comércio Exterior do Banco do Brasil iniciou sua fase de efetiva participação na economia nacional, na forma de banco de exportação.

Anunciou-se, ontem, que além da operação realizada com 550 ônibus que se destinarão ao mercado argentino, duas outras transações estão em pauta: material ferroviário para o Uruguai e equipamento para a produção de papel para outra nação latino-americana.

De há muito, a produção industrial brasileira vem se ressentindo da falta de um organismo capaz de financiar suas vendas ao exterior. A qualidade dos produtos industriais feitos em nosso país e mesmo os seus preços são competitivos no mercado internacional. Em alguns casos, e não são poucos, os artigos produzidos no Brasil são melhores que os similares estrangeiros. Prova disso são as inúmeras concorrências que têm sido vencidas, em seu aspecto qualitativo pela mercadoria nacional.

O que, até agora, entravava o desenvolvimento de nossa exportação de bens industrializados era a ausência de um Banco de Exportação.

Desde o fim do govêrno do sr. Juscelino Kubitschek se pensou nisso. Nos derradeiros meses de 1960, o então ministro da Fazenda, sr. Sebastião Paes de Almeida preparava e enviava ao Congresso Nacional um projeto de lei propondo a criação de um Banco de Exportação. Já se sentia, naquela oportunidade, que a expansão de nosso comércio exterior, com novos produtos, resultantes do parque industrial que se implantou no país durante o qüinqüênio 1956-1960, só se poderia operar com créditos que proporcionassem aos fabricantes os financiamentos indispensáveis à concorrência que outras nações nos fazem nesse setor.

Por outro lado, a entrada em vigor das primeiras concessões resultantes do estabelecimento prático da Zona de Livre Comércio, começou a exercer novas pressões no sentido da exigência de um mecanismo financiador das exportações brasileiras. Pois se o mesmo não viesse a existir, perderíamos, com tôda a certeza, magníficas oportunidades de suprir os demais países-membros da Associação Latino-Americana de Livre Comércio de artigos que iriam ser adquiridos fora da zona, por serem financiados.

A CACEX, a título provisório, assumiu as responsabilidades de uma iniciativa pioneira em nossa economia. Resta que o govêrno federal comece a cuidar do próprio Banco de Exportação, pois o que está sendo feito ainda é improvisação.

Crédito protegido

O Clube dos Lojistas do Rio de Janeiro registrou o nome "Serviço de Proteção ao Crédito" no seu Departamento de Propriedade Industrial. A medida visa evitar contravenções por parte das firmas que usam a sigla para fins suspeitos.

Diamantes: recorde

A venda de diamantes marcou mais um recorde no decorrer do ano passado. As minas De Bers anunciaram que as vendas efetuadas durante o referido período, através de sua organização central, subiram a 95 milhões e 712 mil libras esterlinas, contra 89 milhões e 700 mil, em 1960. O recorde anterior era de 91 milhões e 136 mil libras, em 1959.

Preço por edito

A junta de govêrno da Bôlsa de Café e Açúcar de Nova Iorque declara em seu informe anual que a fixação dos preços de artigos de primeira necessidade por edito governamental é "o problema mais importante de todos os mercados" dêstes produtos.

"Os membros da Bôlsa — diz o informe — conhecem a declinação do volume de operações tanto em café como em açucar, não pode pôr-se em dúvida que a política internacional afetou sèriamente a atividade das transações em nossos dois produtos".

Petróleo em 1970

Espera-se que a demanda mundial de petróleo fora dos países comunistas, aumentará em média 5,25% por ano durante a década 1960-1970. O aumento previsto é inferior ao dos dez anos precedentes, que acusou o índice anual de 6,75%, porém superior aos 4% anuais do crescimento da demanda geral de energia calculados para os período 1960-1970.

Na América do Norte o consumo de petróleo deverá crescer à razão de 3% por ano. Nos demais países o aumento anual da demanda deverá ser maior, com a média de 7,5%. ...

R.F.A. mais lenta

A expansão na indústria química da Alemanha Ocidental caracterizou-se em 1961, por um ritmo mais lento. Em sua retrospectiva do ano passado a Associação da Indústria prevê apenas um aumento de 4 a 5 por cento, totalizando 24 bilhões de marcos contra 12 por cento (23,2 bilhões) em 1960. ...

Govêrno vai dar apoio ao transporte aéreo

Foi encaminhada, ontem, ao Congresso Nacional, a mensagem, acompanhada de projeto de lei, que estabelece medidas de amparo à indústria de transporte aéreo, aprovada pelo Conselho de Ministros.

Em princípio, a medida visa a disciplinar o transporte de passageiros e carga por via aérea, restringindo a expansão desordenada do setor e a concorrência que implica em ônus consideráveis para o govêrno federal, sob a forma de subsídios.

A EVOLUÇÃO

A Mensagem assinala que o sistema aéreo brasileiro, antes limitado a quatro emprêsas, cresceu surpreendentemente depois da segunda guerra mundial. Em menos de nove anos surgiram cêrca de 200 aeroporto; e a frota aérea mercante decuplicou o número de suas aeronaves, graças às facilidades de aquisição de materiais excedentes da guerra. A essa altura dos acontecimentos, surpreendeu-se o Poder Público com o inesperado aumento do número das companhias: meia centena.

Como muitas das emprêsas prestavam serviços indiscutíveis à coletividade brasileira, o govêrno não teve outro recurso que não o de subvencionar a tôdas, para evitar a paralisação do tráfego. E essa subvenção foi, igualmente, feita de maneira tão desordenada quanto a expansão das companhias.

CORREÇÕES

Para corrigir as distorções até agora existentes, o projeto de Lei institui várias medidas, sendo principais as seguintes:

1. subvenção quilométrica às linhas que constituem o "plano de integração nacional;
2. subvenção quilométrica às linhas aéreas nacionais, e
3. contribuição financeira para reequipamento.

Esses auxílios diretos serão concedidos por cinco anos.

INTEGRAÇÃO

O "Plano de Integração Nacional" vai ser elaborado pelo Ministério da Aeronáutica e será constituído das linhas de alto interêsse nacional. As aeronaves que atualmente operam nas linhas básicas dêsse plano são do Tipo DC-3 ou C-47. As tarifas dessas linhas serão adequadas às condições econômicas da região. A competição de companhias deve ser evitada, ainda que algumas companhias que operam em linhas idênticas tenham de desaparecer.

INTERNACIONAIS

A subvenção às linhas aéreas internacionais fica restabelecida, desde 1.º de janeiro de 1962 e será fixada para o quilômetro voado, tendo em vista, entre outras coisas, o tipo da aeronave, o número de vôos e o grau de interêsse público da linha. O máximo dessa subvenção será de 200 cruzeiros por quilômetro.

REEQUIPAMENTO

A contribuição financeira da União para reequipamento das emprêsas será de 3,2 bilhões de cruzeiros, em cada ano, importância essa que será rateada pelas emprêsas em operação. A contribuição poderá servir, também, para a compra de aeronaves, que, entretanto, não poderão ser objeto de qualquer transação.

Madeira do Amazonas para o exterior

Compensados e laminados de madeira, fabricados no Amazonas, valendo-se de madeiras típicas da região, já estão se transformando em compensadoras fontes de divisas para o Brasil. Essa informação acaba de ser dada pela Federação das Indústrias do Estado do Amazonas.

Quatro tipos de madeira estão sendo usados, depois de testes de laboratórios: andiroba, cedro, virola e copa. Os artigos serão exibidos em 11 países da Europa, compradores potenciais.

ESTADOS UNIDOS

Para os Estados Unidos a exportação pràticamente já se iniciou. Foi feito um grande contrato com uma emprêsa de Georgia e os carregamentos já seguiram via Savannah. Outras unidades estaduais americanas têm demonstrado interêsse.

HOLANDA E INGLATERRA

— "Na Europa, os contatos com grandes emprêsas industriais se fizeram maiores na Inglaterra, Holanda, Alemanha e França, onde o mercado para laminados se apresenta muito bom. Na República Federal Alemã, por exemplo, o produto foi para ser examinado no famoso Instituto Federal de Brunswick, que o aprovou plenamente.

O resultado desta apresentação dos laminados amazonenses é que, agora, ao fim de 1961, encontravam-se em Manaus para acertar encomendas com a indústria produtora, importadores dos Estados Unidos, Inglaterra e Holanda. Para o primeiro dêstes países será mandado um terceiro carregamento até o próximo dia vinte. Além da qualidade dos laminados, nossos preços no mercado internacional surgem como outro elemento forte a ajudar-nos totalmente.

MÁQUINAS NOVAS

— "Para intensificar a produção de laminados, a indústria amazonense especializada encomendou uma grande estufa elétrica da Tchecoslováquia, cuja chegada a Manaus deverá ocorrer nos próximos dias. Com ela em ação espera-se poder duplicar o atual volume de produção, que é de mil metros cúbicos por mês.

No momento, a capacidade de venda de compensados e laminados se acha esgotada com a avalanche de contratos e encomendas de alguns Estados brasileiros e dos países acima citados.

REAL
comunica que seus quadrimotores
DOUGLAS DC-6B
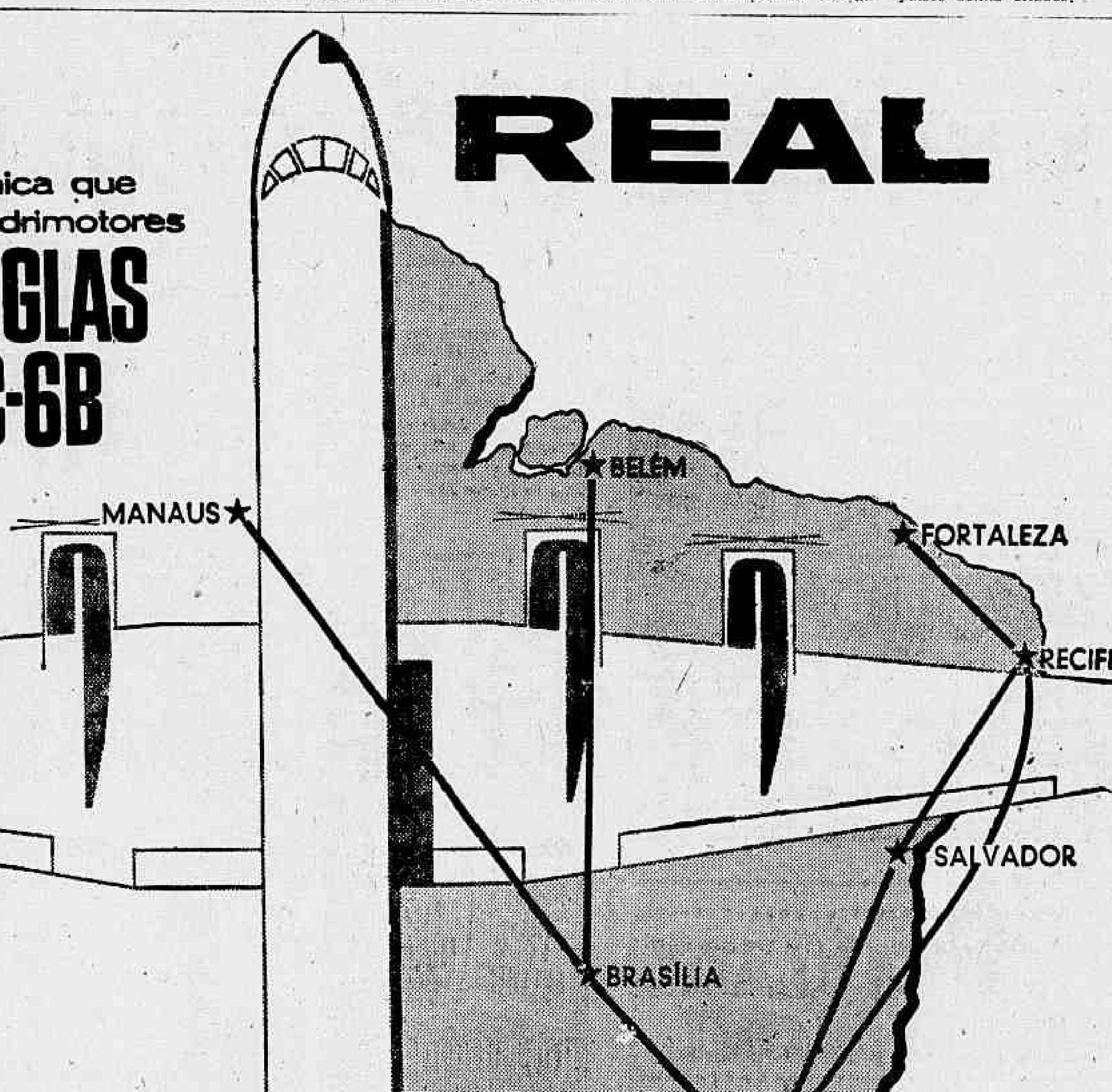

estão agora operando no aeroporto
SANTOS DUMONT
no Rio de Janeiro
Consulte seu Agente de Viagens ou qualquer loja
VARIG·REAL

Bom para negócios

Astrologia
Prof. Mirakoff

HOJE, 14-1-1962 (domingo) — Cuide de negócios familiares e assuntos esportivos. Poderá fazer negócios imobiliários. Nas corridas as pontas: 1, 2, 4 e 5 serão as promissoras e as duplas: 11, 12, 14 e 23 as mais favoráveis. Amanhã, 15-1-1962 (segunda-feira) — As ações pessoais serão favoráveis e os negócios financeiros não poderão ser adiados. A indústria estará em projeção.

ACONTECERA' HOJE E AMANHÃ AO LEITOR:

A seguir passamos a transmitir as possibilidades felizes ou não de hoje e amanhã, para todos os leitores nascidos em quaisquer dia, mês e ano, com horas e números favoráveis, nos períodos abaixo:

ENTRE 22 DE DEZEMBRO E 20 DE JANEIRO (Capricórnio)

Boas influências serão exercidas sôbre sua personalidade, aumentando-lhe os dotes pessoais, com lucros sociais. 8, 9 e 11: 34, 54 e 76 (horas e números).

— Temperamento amável, satisfação em novas relações com o sexo oposto e vantagens através negócios imobiliários. 6, 7 e 8: 76, 87 e 99 (horas e números).

ENTRE 21 DE JANEIRO E 18 DE FEVEREIRO (Aquário)

Voluntuosidade e desejo de coisas impossíveis. Conseguirá lucros com esfôrço e mais dedicação ao trabalho. 8, 9 e 11; 45, 56 e 77 (horas e números).

— Progrida apenas com seus próprios recursos e tire vantagens de sua maneira correta de agir e pensar. 6, 18 e 22; 45, 54 e 65 (horas e números).

ENTRE 19 DE FEVEREIRO E 20 DE MARÇO (Peixes)

Bons pensamentos sôbre os resultados obtidos com esfôrço e perseverança dará motivo a novos empreendimentos financeiros. 6, 8 e 19; 45, 67 e 88 (horas e números).

— Conjunturas de negócios de futuro. A noite será propícia para o romance. 7, 9 e 11; 34, 54 e 67 (horas e números).

ENTRE 21 DE MARÇO E 20 DE ABRIL (Aries)

Manhã promissora e disposição aventureira com conquistas sentimentais. 6, 7 e 8; 24, 45 e 67 (horas e números).

— Negócios precipitados, mágoas e árduas tarefas e à tarde será de melhores negócios. 13, 14 e 15; 56, 76 e 87 (horas e números).

ENTRE 21 DE ABRIL E 20 DE MAIO (Touro)

Correspondência e inquietude por causa de negócios insolúveis e também por motivos de viagens. 8, 9 e 22; 45, 65 e 77 (horas e números).

— Emprêsas quiméricas, à tarde e à noite serão de melhores prognósticos. 16, 19 e 20; 43, 54 e 67 (horas e números).

ENTRE 21 DE MAIO E 21 DE JUNHO (Gêmeos)

Coloque os interêsses de suas emprêsas e da saúde em primeiro plano, sem perder de vista os seus interêsses associativos políticos. 6, 9 e 12; 45, 56 e 88 (horas e números).

— Aventuras com o outro sexo e inquietude nas transações financeiras. A tarde será agradável com notícias alvissareiras. 7, 9 e 15; 44, 56 e 76 (horas e números).

ENTRE 22 DE JUNHO E 22 DE JULHO (Câncer)

Acautele-se durante a tarde para não haver rompimento de amizades e para evitar complicações com o sexo oposto. 6, 19 e 22; 45, 64 e 78 (horas e números).

— Acentue o lado social de sua vida e equilibre suas finanças no que diz respeito à preocupações com parentes e amigos. 8, 9 e 16; 67, 87 e 89 (horas e números).

ENTRE 23 DE JULHO E 23 DE AGOSTO (Leão)

Ordene a sua vida em todos os setores e muito principalmente na parte afetiva, procurando viver melhor o dia presente. 10, 16 e 20; 45, 76 e 89 (horas e números).

— Gaste o suficiente nos alimentos naturais e economize em jogos e outros gastos supérfluos para vencer a crise presente. 9, 10 e 11; 16, 17 e 18 (horas e números).

ENTRE 24 DE AGOSTO E 22 DE SETEMBRO (Virgem)

Assuma uma atitude positiva para angariar os benefícios que o seu signo prognostica. 12, 13 e 14; 56, 67 e 78 (horas e números).

— Os interêsses de saúde exigem bastante cautela e atenção. Cuide de sua perfeição espiritual e tudo se tornará mais interessante e maior. 8, 9 e 17; 45, 65 e 77 (horas e números).

ENTRE 23 DE SETEMBRO E 21 DE OUTUBRO (Balança)

Evite os assuntos desconcertantes para o seu interlocutor e então terá êxito em todos os seus empreendimentos. 9, 16 e 17; 44, 65 e 78 (horas e números).

— Seu desígnio do limiar desta semana será feliz e terá alegria sentimental e possibilidade de concretizar no seu anelo. 7, 8 e 16; 34, 35 e 43 (horas e números).

ENTRE 22 DE OUTUBRO E 22 DE NOVEMBRO (Escorpião)

Não abandone as suas ocupações, pensando em dominar pela fôrça os seus objetivos. Ame e vencerá. 7, 8 e 9; 45, 55 e 65 (horas e números).

— A semana que se inicia será de melhores desígnios para a sua vida, cuidando das plantas, dos animais e das crianças sentir-se-á feliz. 6, 7 e 8; 44, 56 e 65 (horas e números).

ENTRE 23 DE NOVEMBRO E 21 DE DEZEMBRO (Sagitário)

Rejuvenescerá o seu espírito, rejuvenescendo também os seus ideais e também as suas predileções. A música lhe ensinará a ser feliz. 13, 14 e 23; 23, 33 e 34 (horas e números).

— As viagens serão oportunas pois o seu espírito carece sentir atmosferas diferentes e renovadas. Suas fôrças serão beneficiadas. 13, 15 e 16; 31, 61 e 71 (horas e números).

DR. WALTER GENTILE DE MELLO
Chefe da Cl. Proctológica do Hospital do IPASE
DOENÇAS INTESTINAIS E ANO-RETAIS
HORA MARCADA PELOS TELEFS.: 52-2969 e 45-9928

GRANDE HOTEL ESTORIL
LIDERANDO OS HOTEIS DO E. E. SANTO
VITÓRIA — E. E. SANTO
O maior, o mais luxuoso e o mais moderno Hotel do Estado
End. tel. — ESTORIL — Tel. 2-217

Passatempo
R. Portella

HORIZONTAIS:

1 — Pedaço de madeira.
4 — Próprio da velhice.
6 — Duro, rígido.
7 — Símbolo químico do HÉLIO
9 — Que não morre nunca
11 — Batráquio.
12 — Coisa delicada que se oferece ou dá.
13 — Turva.
15 — Voz para chamar ao telefone.

VERTICAIS:

1 — Vergonha.
2 — Irregular; defeituoso.
3 — Grito de dor.
4 — Macaco (gíria).
5 — Ruminante da família dos camelídeos.
6 — Gracejar.
8 — Argola da cadeia.
10 — Pedacinho de qualquer coisa.
14 — Instrumento agrícola.

RESPOSTA DO N.º ANTERIOR

HOR.: Rata — Receio — Belém — Si — Amem — Asa — Cor — amar — Or — Amada — Aurora — Mero. VERTI.: Reler — Acém — Tem — Ai — Reforma — Ossada — Baco — Iara — Amaro — Amor — Arc — Um.

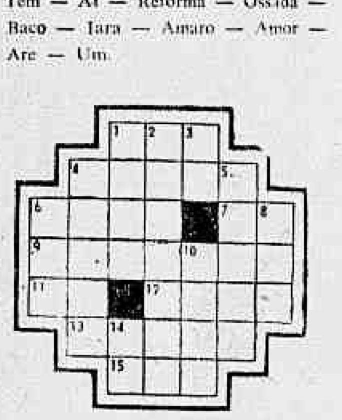

Movimento

Madrugada
Mister Eco

DETERMINADO cidadão carioca resolveu comemorar a passagem de ano fora do Rio. Meteu a espôsa no automóvel e se enfiou pela via Presidente Dutra. *** Parou no Clube dos 200 e não havia uma só vaga. Tudo cheio. Começou a não gostar. *** No Clube dos 500, aconteceu o mesmo. Tudo tomado. Engrossou. Antes que o ano nôvo o encontrasse no meio da estrada, pisou no acelerador e rumou direto para São Paulo. *** Na capital bandeirante, após rodar de porta em porta dos bares e das buates, conseguiu finalmente lugar na Churrascaria Fazenda. Suspirou, então, aliviado. Mas, tão aborrecido já estava que, só de raiva, comprou a casa. *** Maurice Chevalier vai colocar uma placa comemorativa em frente da casa onde, durante cinqüenta anos, residiu Mistinguette, nos Grandes Boulevards de Paris. Chevalier foi amigo, discípulo e companheiro de trabalho de Mistinguette e não é como êsses ingratos daqui não. *** Cantando e coleando no chão do estúdio da TV-Rio, a vedeta Norma Benguel lançou, neste princípio de ano, o gênero canoro sexy-ofídico. *** Nada menos que cinco lugares conquistou Frank Sinatra na seleção norte-americana dos dez melhores "long-plays" de 61. O primeiro lugar, entretanto, pertenceu à esplêndida Judy Garland com o álbum "Judy Garland At Carnegie Hall". *** Seguiram-se-lhe, em ordem de colocação: 2.º) Ring-A-Ring Ding, com Sinatra; 3.º) Come Swing With Me, com Sinatra; 4.º) I Remember Tommy, com Sinatra; 5.º) Portrait of Johnny Mathis, com o próprio; 6.º) Swing Along With Me, com Sinatra; 7.º) The Four Prebs on Campus; 8.º) If You Should Go, com Peggy Lee; 9.º) Swing Sessions, com Sinatra, e 10.º) The Slightly Fabulous Limiliters. *** Registre-se que, nestes brasis amados, nenhum artista, mesmo um Sinatra, obteria mais de um prêmio numa relação de "melhores". O critério botocudo é distribuir brindes de fim de ano e não reconhecer valor de quem realmente o tem. Não se pode acumular prêmios embora os merecendo. Há que se ceder lugar para mediocridades... *** Amanhã, no Zum-Zum, o segundo Baile dos Gatos Pardos. *** Le Cupidon será o nome da buate que surgirá no local — Rua Dodolfo Dantas — onde ainda funciona o Stauber's e que foi adquirido pelo colunista social João Rezende. Há grande curiosidade em se saber quem está por trás do João. *** Amanhã, às dezenove horas, como parte dos festejos do seu 28.º aniversário, a Rádio Roquete Pinto vai recepcionar a crítica e os artistas premiados ano passado, com um coquetel em seus estúdios.

O que é que está acontecendo às quintas-feiras, às 20,40 horas, na
TV-RIO CANAL 13?

CAPIXABA
A ETIQUETA DA CAMISA PERFEITA
FÁBRICA E VENDAS ATACADO:
Praça Municipal, 350 — 1.º 2.º e 3.º andares — Ed. Scarton
COLATINA — ESPÍRITO SANTO

OS MAIS-MENOS DE 61

Rádio e TV
Nestor de Holanda

COMO ficou prometido, sexta-feira, para atender à sugestão do leitor amigo Válter Mendonça da Silva, residente na Rua Pereira Lima, no Bairro de São João, em Volta Redonda, surge, hoje, nesta seção, a trabalhosa Lista dos Dez Mais-Menos do Rádio e TV, do Iolando. Ei-la:

PEREIRA DIAS — (Hator, com H, porque é diferente de todos) — O ano da graça de 1961 teve 52 sábados. Iolando passou o ano todo contando os sábados. O canal de escorrer imagens da Urca, portanto, apresentou 52 vêzes o Teatro de Comédias, cada um com quatro discursos sôbre panos, proferidos pelo excelente locutor Carlos Frias (Total" 208 discursos). Não seria possível, portanto, esquecer o **hator** Pereira Dias. Ele não trabalhou na maior parte das execuções do Teatro de Comédias, mas, se houvesse funcionado, a coisa sairia do mesmo jeito...

JEANETTE VOULU — (Trigueira roliça, de organização física primorosa) — Foi a "Gabriela", na adaptação de "Gabriela, Cravo e Canela", feita para o canal de escorrer imagens da Urca, de onde não saíram cravo nem canela, mas saiu uma "Gabriela" melhor que a imaginada pelo grande Jorge Amado. Foi o maior feito da adaptação que se arrastou tanto que o autor do romance, segundo soubemos, pediu: — "Para, senão eu não vendo mais livros!" Jeanette ou "Gabriela" entra na Lista dos Mais-Menos do Iolando, porque não fala, não anda e já padece. E como mulher bonita não precisa saber falar nem representar, Jeanette aqui figura para embelezar a lista...

JOSÉ MESSIAS — (Anão desempregado, de circo que pegou fogo. Portanto, "disc-jockey") — Fundou, em 61, uma instituição de caridade chamada "payola". Trata-se de caixinha dos pobres, a qual vai dar muito lucro aos pobres, tornando os ricos do dia para noite. Quem quiser ouvir sua música tocada no rádio, terá de pagar à "payola". Messias garante execuções a preços módicos e até com facilidades de pagamento, sem entrada, sem fiador e sem mais nada. Trata-se, como vemos, de pequenino-grande. Mais menos do que mais. E, por isso, entrou, de graça, na Lista dos Mais-Menos...

RIBEIRO MARTINS — (Maior pistoleiro da última flor do Lácio inculta e bela) — Passou o ano todo quietinho, esquecido, montado num "cadillac", dizendo as palavras "Bangu" e "ourela". Não ia entrar na lista, porque não abriu a boca, e, portanto, não se pode julgar português errado no pensamento dos outros. Mas, no fim do ano, resolveu anunciar "o **fundo musical** que ouvimos em **"background"**. Então, seria injustiça esquecê-lo entre os Mais-Menos...

JACI CAMPOS — (O narrador mais gago do mundo) — Começou o ano de 61 com o nariz que trouxe do berço. Acabou o ano de 61, com um nariz que trouxe do berço do hospital, depois de passar pela faca do Dr. Pitanguí. A parteira, vendo-o, não o reconhece, inclusive porque se assustou quando êle nasceu, e, agora, se assustaria muito mais. Como as coisas não estão cheirando bem em seu nariz bossa-nova, mais uma vez êle figura entre os Mais-Menos da pantalha nossa de cada dia...

FLÁVIO CAVALCANTI — (Repórter de hospícios) — Focalizou, com muita propriedade, o Hospício de Barbacena. No meio da reportagem, anunciou que havia um comunista em Barbacena e que êste estava pensando em resolver o problema dos loucos locais, acrescentando: "— Se nós não corrermos, o comunista, sòzinho, resolverá o problema. E, então, Barbacena tôda será comunista". Por essa propaganda feita em favor da capacidade de realização dos comunistas, não seria possível esquecer o nome do Flávio entre os Mais-Menos do ano que passou...

WALDECK MAGALHÃES — (Radioator, animador, locutor, corretor, redator, produtor, cantor, programador, "disc-jockey", bailarino etc.) — Modesto, incapaz de não se elogiar a si mesmo; simples, incapaz de não se enfeitar, é o "WM na TV", cujas iniciais são difíceis de ser decifradas, mas, uma vez em estudos por algum perito de serviço secreto, fàcilmente se descobre que querem dizer **"Viva Mamãe na Terra Verde"**. Ninguém sabe, mas WM passou o ano todo na TV, fazendo o quê, também não se sabe...

MAX GOLD — (Repórter das macacas) — Está sumido pela própria natureza. Mas consta que, olhando uma antologia escolar, encontrou o sonêto "O Vinho de Hebe", de Raimundo Corrêa, e achou que a poesia era dedicada a Hebe Camargo. Então, quis transcrever a primeira quadra, numa reportagem sôbre a "estrêla" da TV-Continental: "Quando do Olimpo nos festins surgia / Hebe risonha, os deuses majestosos / Os copos estendiam-lhe, ruidosos, / E ela, passando, os copos lhes enchia..." Achou que era descrição do programa "Hebe Comanda o Espetáculo". Borelli Filho fêz ver ao repórter que Hebe era a deusa da mitologia grega, da mocidade, filha de Juno. O repórter ainda perguntou: "— Juno ou Julho?", e, por isso, entra na Lista dos Mais-Menos...

BRÍCIO DE ABREU — (Testemunha ocular da história) — Depois de ajudar a fundar a 19a. dinastia do Egito, como bibliotecário de Ramsés I, cuja múmia é uma imitação do Brício (êle posou para a confecção da própria), ficou com a mania de ser bibliotecário. Assim, em fins de 61, candidatou-se a bibliotecário da SBAT, onde acha que os livros não têm môfo. Luís Peixoto foi eleito, já tomou posse, e êle continua candidato "free-lancer" ("Lanceiro-livre"), a bibliotecário da SBAT, pois desde a Idade-Média que também tem vontade de ser lanceiro. Como os Mais-Menos precisam de candidato a bibliotecário, o melhor é o Brício...

ELADIR PÔRTO — (Cantora de tangos não argentinos) — Desde que se aposentou pela penúltima vez (porque suas compulsórias são sempre na base da penúltima vez, como as "penúltimas" que bêbedo engole prá não sair do bar), estava, muito acertadamente, sem entrar numa estação de rádio. De repente, despontou no auditório da Rádio Nacional, numa assembléia da "caixinha" dos empregados. Levou a maior vaia da história do sem-fio botocudo. Gritou que estava ali como representante do presidente João Goulart e saiu berrando "Viva a República". Por sua volta ruidosa ao rádio, recebe, hoje, a homenagem de entrar na Lista dos Mais-Menos do Iolando...

Registro

ANIVERSÁRIOS

FAZEM ANOS HOJE:

SENHORES:
Mariano Alves de Castro Júnior — Transcorre hoje a data natalícia do jornalista Mariano Alves de Castro Júnior, elemento que goza de prestígio e conceito nos meios esportivos da cidade.
— Marechal Juarez Távora; dr. Sérgio Barreto; Elói de Andrade; Edgar Soutelo; Reinaldo Aragão; Raimundo Marcos da Silva; Antônio Ferreira Coroa; Edgar Marques de Almeida.

SENHORAS:
Mazini Bueno e Rita Maria Custódia.

MENINAS:
Completa hoje 7 anos de idade a menina Nanci Fernandes.

MENINOS:
Fernando José Almeida Moledo, filho do casal Erlando e Lilia Moledo, completa, hoje, dois anos.

FAZEM ANOS AMANHÃ:

SENHORES:
Ministro Rui Carneiro; Cincinato Simões dos Santos; Alberto Ision Pontes; Manoel Ferreira Gomes; Zoidi A. Sailão; Emanuel Dermeval da Fonseca; Ricardo de Almeida; jornalista Amorim Praga; Cláudio Romano; Olavo Siqueira Ferreira; Antônio Barcelos Neto; Sebastião Faria; Albino Loureiro; Amaro Assis Duarte Belo; Henrique da Silva Barbosa; Alfredo Rodrigues, residente em Barra Mansa, Estado do Rio.

SENHORAS:
Paula Pinheiro de Carvalho Ribeiro; Sebastiana Santos Morais; Giselda Feijó Ferreira Pinto; Adelaide Martins de Azevedo Maia; Marinha Guimarães Lopes Sobrinho, espôsa do nosso companheiro Antônio Lopes Sobrinho.

MENINAS:
Festejou, ontem, seu aniversário, a menina Maria Regina Quintas, filha do sr. João Quintas Filho.

CASAMENTOS

Realiza-se quinta-feira próxima, dia 18, o casamento da senhorinha Maria José Peixoto Pio Borges, filha do dr. Danilo Pio Borges de Castro e da sra. Zilmar Peixoto Pio Borges, com o sr. Ronaldo Vieira Rebecchi, filho do dr. Renato Moreira Rebecchi e da sra. Zilda Vieira Rebecchi. Testemunharão o ato civil, pelo noivo, o sr. Rafael Moreira Rebecchi e sra. e pela noiva o dr. Cândido Venâncio Pereira Peixoto e sra. Serão paraninfos na cerimônia religiosa, a ter lugar às 18 horas na Capela da Reitoria da Universidade do Brasil, pela noite, o general José Pio Borges de Castro e sra., dr. José Barreiros Terra e ministro Zilah Mafra Peixoto e pelo noivo o dr. Antônio Piccolo e sra. e dr. Rogério Vieira Rebecchi e senhora.

MISSAS

Por alma do senador Francisco Gallotti, será rezada missa de trigésimo dia, às 11 horas de 16 do corrente, no altar-mor da Igreja da Candelária, por iniciativa da Congregação Cívica dos Carteiros do Brasil.

Química Industrial e Eletrotécnica
INSTITUTO REZENDE - RAMMEL
CURSOS DIURNOS E NOTURNOS
Rua Paissandu, 298 — Tel. 25-1313
Cursos de: a) QUÍMICA INDUSTRIAL, EM 4 ANOS;
b) ELETROTÉCNICA, EM 4 ANOS.
Admissão, SEM NECESSIDADE DO CURSO CIENTÍFICO ou CLASSICO, bastando ter o Curso Ginasial, Comercial, Básico, Industrial, Agrícola ou equivalentes.
Informe das vantagens que êstes cursos proporcionam
ESTÃO ABERTAS AS INSCRIÇÕES PARA OS EXAMES VESTIBULARES
Informações na Secretaria, das 9 às 22 horas — Tel.: 25-1313

FOGUETE ESTÁ BEM COTADO: SALTADOR É MELHOR PLACÊ

O páreo de maior destaque de hoje, numa reunião sem clássico, é indiscutivelmente o 2.º do programa, reunindo cavalos nacionais de 4 anos, sem mais de duas vitórias no país. O campo saiu pequeno mas equilibrado, estando cotados os nomes de Foguete, Diabo Vermelho, Glossy e Saltador.

Rivais largaram mal e Guisa surpreendeu

Realizou o Jóquei Clube Brasileiro, ontem, no Hipódromo da Gávea, mais uma sabatina composta de oito páreos. A seguir os resultados de ontem:

1º páreo — 1.000 metros — Pista — A. L. — Prêmios: Cr$ 140.000,00.

1º Lucias, P. Lima ... 57
2º Grand Star, C. A. Souza ... 57
3º Jasin, J. Portilho ... 57
4º Florentina, A. Bolino ... 57
5º Ceres, J. G. Silva ... 57

Diferenças: mínima e vários corpos — Tempo: 62"2/5 — Vencedor (1) 16,00 — Dupla (12) 19,00 — Placês: (1) 11,00 e (2) 12,00 — Movimento do páreo: Cr$ 4.321.390,00.

2º páreo — 1.000 metros — Pista — A. L. — Prêmios: Cr$ 170.000,00.

1º Guisa, A. Dornelles ... 58
2º Baila Monina, M. Silva ... 58
3º Blondie, A. Ricardo ... 57
4º Sonata, P. Lima ... 57
5º Zeres, D. P. Silva ... 57

Diferenças: 1 corpo e 1 corpo — Tempo: 61"3/5 — Vencedor (7) 315,00 — Dupla (14) 62,00 — Placês: (6) 36,00 e (1) 11,00 — Movimento do páreo: Cr$ 4.813.030,00.

3º páreo — 1.300 metros — Pista — A. L. — Prêmios: Cr$ 140.000,00.

1º Questus, J. Portilho ... 57
2º Gorgel, A. Ricardo ... 57
3º Miguel Gustavo, P. Lima ... 57
4º Dark Scotch, R. Freitas Fº ... 57
5º Sullivan, F. Esteves ... 55

Não correu: Fairo.

Diferenças: 1 1/2 corpo e vários corpos — Tempo: 83"1/5 — Vencedor (2) 18,00 — Dupla (24) 65,00 — Placês: (2) 13,00 e (6) 36,00 — Movimento do páreo: Cr$ 4.778.070,00.

4º páreo — 1.200 metros — Pista — A. L. — Prêmios: Cr$ 170.000,00.

1º Fair Landlord, O. Machado ... 56
2º César, M. Silva ... 56
3º Bluejeans, J. Santos ... 54
4º Anavion, A. Bolino ... 56
5º Bombordo, J. Portilho ... 55

Não correu: Lagamar.

Diferenças: 1 corpo e 1 corpo — Tempo: 75"1/5 — Vencedor (1) 40,00 — Dupla (12) 28,00 — Placês: (1) 23,00 e (4) 17,00 — Movimento do páreo: Cr$ 5.666.770,00.

5º páreo — 1.300 metros — Pista — A. L. — Prêmios: Cr$ 120.000,00.

1º Ostia, A. Azevedo ... 55
2º Canoa, O. Machado ... 55
3º Fineza, J. G. Silva ... 56
4º Margarita, F. Maia ... 54
5º Zalaca, M. Silva ... 54

Não correu: Vereda Tropical.

Diferenças: mínima e vários corpos — Tempo: 82" — Vencedor (1) 33,00 — Dupla (12) 23,00 — Placês: (1) 15,00 — (3) 13,00 e (4) 28,00 — Movimento do páreo: Cr$ 6.018.830,00.

6º páreo — 1.400 metros — Pista — A. L. — Prêmios: Cr$ 140.000,00.

1º Poraqué, F. Faria ... 57
2º Lord Whisky, F. Conceição ... 54
3º Vandoso, W. Andrade (*) ... 57
4º Cezé, D. Neto ... 57
5º Circus, J. Nasrallo ... 57

Não correram: Flaningueté e Sun-red.

(*) desclassificado do 2º para o 3º lugar.

Diferenças: pescoço e 1 corpo — Tempo: 90"1/5 — Vencedor (7) 77,00 — Dupla (25) 48,00 — Placês: (7) 29,00 — (4) 17,00 e (1) 18,00 — Movimento do páreo: Cr$ 6.232.830,00.

7º páreo — 1.300 metros — Pista — A. L. — Prêmios: Cr$ 120.000,00.

1º Zêlo, M. Silva ... 55
2º Palospavos, A. M. Caminha ... 53
3º Zé Catimba, J. G. Silva ... 54
4º Firstrate, P. Lima ... 54
5º Mediar, J. Portilho ... 56

Não correu: Pé de Grilo.

Diferenças: 1 1/2 corpo e 3 corpos — Tempo: 82" — Vencedor (1) 11,00 — (4) 12,00 e (7) 14,00 — Movimento do páreo: Cr$ 6.077.590,00.

8º páreo — 1.400 metros — Pista — A. L. — Prêmios: Cr$ 140.000,00.

1º Alpes, M. Silva ... 56
2º Nectar Dourado, D. P. Silva ... 56
3º Quoudien, O. Machado ... 55
4º Maracaibo, A. Ricardo ... 40
5º Ghosty Wind, P. Lima ... 56

Diferenças: 3/4 de corpo e 1 1/2 corpo — Tempo: 88"2/5 — Vencedor (5) 32,00 — Dupla (13) 35,00 — Placês: (5) 14,00 — (2) 36,00 e (3) 15,00 — Movimento do páreo: Cr$ 36.429.570,00.

Total geral de apostas: — Cr$ 45.557.045,00.

Turfe em marcha

1 — O sr. José de Castro Pais (Carneirinho), o maior derrubador do Hipódromo da Gávea, responsável pela portaria da Vila Hípica, adiantou à reportagem os prováveis "forfaits" para a reunião de quinta-feira: Estrilo, Nova Bossa, Interrogado e Jujú.

2 — Lavras repetiu, embora Paulo Lima quisesse complicar uma "cozinhando" Giant Star e a diferença ficou mínima. Jaurú, sem ameaçar, completou o placar.

3 — O sr. Abílio Neves está desaprendendo a dar partidas. A largada do 2º páreo, deixando Baila Manto, Violon d'Or, Furgalha e Neps, praticamente fora da competição, carreira fácil. O jovem freio andou. A pilotada de Bequinho tinha tantas sobras, que ainda veio para a formação da dupla, pouco atrás da ganhadora Guisa, que havia dominado Blondie na entrada da reta. Vamos melhorar, "seu" Abílio, assim não pode ser.

4 — Dark Scotch perdeu as pernas de tanto correr atrás do ponteiro Questus, bem lançado para a vanguarda por José Portilho. Na reta, Questus fugiu, sem tomar conhecimento do avanço de Gorgel e Miguel Gustavo. Dark Scotch chegou em 4.º, às quedas.

5 — Passagem providencial junto aos paus, deu ganho de causa a Fair Landlord, na magnífica atuação do aprendiz Odálio Machado, a maior revelação no manejo do bridão dos últimos tempos. Bluejean, Buriti, Bombordo, Cézar e Fair Landlord foi a ordem até à reta, quando ficaram Buriti e Bombordo, prosseguindo a luta entre os demais. Cézar na metade da reta chegou a ter a situação dominada, mas não livrou luz, sendo prejudicado pro Bluejeans. Nesse lance ganhou Fair Landlord, que vinha aos saltos sem passagem. O vencedor terminou o percurso manco.

6 — O Juiz de Chegadas apelou para o "Photochart" no final "escamado" entre Ostia e Canoa, com a pilotada de Arildo Azevedo defendendo-se em tôda reta, aos insistentes ataques da adversária. Fineza completou o placard, sem ameaçar.

7 — Poraquê, o ex-Junfiel, ganhou bem, embora Vanidoso tivesse prejudicado o avanço de Lord Whisky. Tanto prejudicou, que a Comissão de Corridas desclassificou o pilotado de Valdemiro de Andrade de 2.º para 3.º.

8 — Zêlo sempre muito tocado por Bequinho, travou autêntico duelo com Palospavos e Etoile d'Or, e quando êste renunciou à luta, os dois continuaram "brigando" até o disco.

A vitória pertenceu a Zêlo, enquanto Etoile d'Or era puxado por Bolino até o Paddock. Deu a impressão de ter mancado.

9 — O páreo de encerramento ficou com Alpes, carregando forte na reta de chegadas sôbre Ghosty Wind e Quoudien, e resistindo ao avanço final de Nectar Dourado. Baile não largou.

FOGUETE ESTÁ FIRME

Foguete em sua última apresentação foi desclassificado em favor de Guerlain, pois o jóquei Boaventura Alves deixou que o filho de Manguari saísse da linha dois para tolher o avanço do pilotado de Bequinho, a mais de meio de reta. A maior dificuldade do alazão treinado por Recine Barbosa, era a sua conhecida indocilidade na partida, mas êste obstáculo já foi superado. Foguete tem largado em igualdade de condições, e na distância é inimigo certo.

DIABO VERMELHO SURPREENDEU

Diabo Vermelho correu sempre com excelente atuação depois de três apresentações sem subir no placar. Na areia, onde afirmava-se que o pupilo de Gonçalino Feijó corria menos, o filho de Beat largou melhor, porém perdeu a carreira desde o pique de partida. Ganhou, mas não levou, permitindo que Rubi-Negro ratease a maior pule do ano: Cr$ 1.200,00.

GLOSSY PERDEU NO "PHOTOCHART"

Glossy perdeu na Ilha para Gloucester, resultado acusado em final "escamado" pelo "Photochart". A diferença foi mínima e a atuação do cavalo satisfez inteiramente. Glossy teve seus preparativos encerrados numa partida de 360 metros, corridos em 23" e fração, muito firme.

MELHOR AZAR: SALTADOR

O melhor azar do páreo é o "paranaense" Saltador, que foi visto nos 1.300 metros, marcando 79", cravados, firme. Para os que gostam de pules compensadoras o castanho de Heitor de Lima e Silva é bem indicado.

DC-aponta

Páreos	Duplas
1.º — BONITA — ORELANA — ORGANZA	12
2.º — FOGUETE — DIABO VERMELHO — QUILT	13
3.º — LONG LINE — MANGA — D. GASTAL	13
4.º — IMURY — NARBONA — RAFIA	13
5.º — BORNEIO — MIRACLE — GASPARINO	12
6.º — JOMBA — ZERUMBA — EUCLIDIA	14
7.º — ZEUGMA — MISS TAYLOR — KANAGAVA	14
8.º — SADU — ESTILHAÇO — AMBAR	14

NOSSOS INFORMES PARA HOJE NA GÁVEA

Animais — Jóqueis	Pêso	Treinadores	Performances	Tempo		
1.º Páreo — 1.200 metros — Cr$ 170.000,00 — às 14,30 — Recorde: 73"1/5 L'amiral e Zuzuca						
1-1 Bonita, M. Silva	56	E. Freitas	1º de V. d'Or — Reussite	1.300	83'	AL
2-2 Orellana, A. Ricardo	56	C. Gomez	2º " Showy — Gringa	1.000	62'	AL
2-3 Organza, H. Cunha	56	H. Souza	3º " La Habanera — Roseclair	1.400	91'	AP
4-4 Borda, P. Lima	56	J. S. Silva	6º " Showy — Orellana	1.000	62'	AL
5 Pruma, D. Moreno	56	R. Costa	3º " Showy — Orellana	1.000	62'	AL
2.º Páreo — 1.000 metros — Cr$ 140.000,00 — às 15,00 — Recorde: 60"3/5 Blameless						
1-1 Foguete, P. Labre	57	R. Barbosa	2º de Guerlain — Agalari	1.300	82'	AL
2-2 Glossy, A. Dornelles	57	A. P. Silva	2º " Gloucester — Gorodó	1.000	62'1/5	IL
3-3 Diabo Vermelho, A. Azevedo	55	G. Feijó	2º " R. Negro — Ceze	1.000	63'1/5	AL
4 Relampago, A. Bolino	57	A. Araujo	7º " Guerlain — Foguete	1.300	82'	AL
4-5 Quilt, A. Ricardo	57	M. Mendes	9º " Logan — D. Emperor	1.600	101'2/5	AL
6 Saltador, A. Ramos	57	C. Tourinho	1º " Laripio — Logan	1.400	87'2/5	AL
3.º Páreo — 1.400 metros — Cr$ 140.000,00 — às 15,30 — Recorde: 84"4/5 Urge						
1-1 Manga, J. Santos	57	W. Aliano	2º de Andaia — D. Pearl	1.400	89'2/5	AL
2 Evoli, A. Bolino	57	A. Pinheiro	1º " Bituja — Estria	1.400	90'3/5	IL
2-3 Dauphine Gastal, J. Portilho	57	L. Ferreira	4º " Arquimoça — Espanhola	1.600	102'1/5	AL
4 Falamota, D. Netto	57	O. J. M. Dias	Ug " Queenline — Lavras	1.200	75'2/5	AU
3-5 Long Line, S. França	57	A. Correa	1º " Judy — Jomba	1.500	93'1/5	GL
6 Guiparo, M. Silva	57	E. P. Coutinho	6º " Queenline — Lavras	1.200	75'2/5	AU
4-7 Niguita, C. A. Souza	57	C. Gomez	2º " Lavras — Fagulha	1.000	62'1/5	AL
8 Sovanilha, O. Moura	57	F. Schneider	3º " Queenline — Lavras	1.200	75'2/5	AU
4.º Páreo — 1.300 metros — Cr$ 170.000,00 — às 16,05 — Recorde: 79"2/5 Farinell, Orton e Estrilo						
1-1 Narbona, J. Santos	56	R. Tripodi	2º " Idália — Rafia	1.300	82'2/5	AP
2 Buna, A. Ricardo	56	M. Mendes	4º " Birsa — Ginkana	1.200	75'2/5	IL
2-3 Rafia, M. Silva	56	O. Lopes	3º " Ginkana — M. Morena	1.000	63'1/5	IM
4 Cachucha, D. P. Silva	56	P. Morgado	Estreante			
3-5 Imury, J. Portilho	56	A. Araujo	4º " Idália — Narbona	1.300	82'4/5	AP
6 Ocean Queen, C. R. Carvalho	56	G. Feijó	2º " Idália — Narbona	1.300	82'4/5	AP
4-7 Petite Fleur, P. Lima	56	G. L. Ferreira	1º " Harmonieuse — Roseclair	1.600	102'1/5	AP
8 Guapuvira, A. Reis	58	Z. Guedes	7º " Idália — Narboan	1.300	82'4/5	AP
5.º Páreo — 1.300 metros — Cr$ 170.000,00 — às 16,40 — Recorde: 79"2/5 Farinell, Orton e Estrilo						
1-1 Borneio, F. Maia	56	L. Tripodi	3º de R. Hawaian — Gasparino	1.300	84'2/5	AP
2 Colored, M. Silva	56	P. Morgado	7º " Rupto — Bluejeans	1.300	83'	AP
2-3 Miracle, A. Bolino	56	A. Araujo	5º " R. Hawaian — Gasparino	1.300	84'2/5	AP
4 Montpelher, O. Machado	56	M. Araujo	8º " Bluejeans — Good Drink	1.000	60'2/5	GL
3-5 Keir, A. Reis	56	B. Ribeiro	4º " R. Hawaian — Gasparino	1.300	84'2/5	AP
6 Eucalipto, A. Reis	56	J. Mesquita	5º " Bluejeans — Good Drink	1.000	60'2/5	GL
4-7 Gasparino, W. Andrade	56	J. W. Viana	2º " R. Hawaian — Borneio	1.300	84'2/5	AP
8 Rhodes, D. P. Silva	56	C. Tourinho	1º " Musio — Bluejeans	1.000	59'3/5	GL
9 Forest Hills, M. Teixeira	56	C. Tourinho	7º " R. Hawaian — Gasparino	1.300	84'2/5	AP
6.º Páreo — 1.300 metros — Cr$ 140.000,00 — às 17,15 — Recorde: 79"2/5 Farinell, Orton e Estrilo						
1-1 Jomba, A. Ricardo	57	J. Artiaga	5º de Boleyn — Kariane	1.500	93'1/5	GL
2 Monjopina, M. Silva	57	P. Morgado	3º " G. Eves — Zerumba	1.200	77'	AL
2-3 Judy, F. Esteves	57	A. P. Silva	5º " Sidarta — Fagulha	1.400	90'1/5	AL
4 Isobel, M. Nielevisck	57	L. Meszaros	4º " Dauphine — Monjopina	1.300	85'	AL
3-5 Queriada, J. G. Silva	57	J. Morgado	Estreante			
6 Kariane, C. A. Souza	57	A. Milano	4º " G. Eves — Zerumba	1.200	77'	AL
7 Musi, E. Faria	57	S. d'Amore	6º " Evoli — Bituja	1.400	90'2/5	IL
4-8 Euclidia, J. Silva	75	R. Freitas	6º " La Candura — Sisier	1.600	105'1/5	AL
9 Zerumba, D. Netto	57	Alv. Rosa	2º " G. Eves — Monjopina	1.200	77'	AL
10 Jovita, G. Mendonça	57	C. Tourinho	U º " Nandaia — Horada (SP)	1.500	98'1/5	AM
7.º Páreo — 1.400 metros — Cr$ 120.000,00 — às 17,30 — Recorde: 84"4/5 Urge						
1-1 Zeugma, J. Portilho	58	A. Cardoso	2º de Changuita — Fregonesse	1.200	76'1/5	AL
2 Fleur Bleu, J. G. Silva	58	G. L. Ferreira	5º " Zana — Fauvette	1.300	81'4/5	AL
3 Icaupa, J. Souza	58	L. Mesquita	U º " Apollonia — Kanagava	1.500	98'1/5	AU
2-4 Kanagava, C. R. Carvalho	58	H. Cunha	2º " Apollonia — Kaleça	1.500	98'1/5	AU
5 Kaleça, A. Azevedo	54	R. Barbosa	6º " Changuita — Zeugma	1.200	76'1/5	AL
6 Kao Kao, O. Machado	56	C. Morgado	5º " Apollonia — Kanagava	1.500	98'1/5	AU
3-7 Apollonia, D. Netto	58	P. Morgado	1º " Kanagava — Kaleça	1.500	98'1/5	AU
8 Fauvette, D. P. Silva	58	P. Morgado	4º " Changuita — Zeugma	1.200	76'1/5	AL
9 Passion, P. Lima	54	J. Morgado	6º " Changuita — Zeugma	1.200	76'1/5	AL
10 Eca, F. Conceição	54	M. Mendes	5º " Conciliação — Fregonesse	1.600	103'	AL
4-11 Miss Taylor, A. Bolino	58	M. M. Jesus	3º " Usinza — Katoshka	1.300	83'3/5	NP
12 Fregonese, A. Ricardo	56	G. Ulloa	3º " Changuita — Zeugma	1.200	76'2/5	AL
13 Dina, não correrá	56	A. Milano	Não será apresentado			
14 Zulmira, J. A. Silva	56	W. Pedersen	11º " Conciliação — Fregonesse	1.600	103'	AL
8.º Páreo — 1.400 metros — Cr$ 120.000,00 — às 18,25 — Recorde: 84"4/5 Urge						
1-1 Sadu, J. Portilho	56	R. Morgado	2º de Palospavos — Zé Curiboca	1.500	96'1/5	AL
2 Zé Curiboca, L. Tinoco	58	A. Barbosa	3º " Palospavos — Sadu	1.500	96'1/5	AU
2-3 Ambar, D. P. Silva	54	P. Morgado	3º " Vizir — Moonseed (Sel)	1.300	79'2/5	GL
4 Gran Calda, não correrá	56	M. Mendes	Não será apresentado			
3-5 [illegible], não correrá	56	P. Cunha	Não será apresentado			
6 [illegible], A. Bolino	54	R. Costa	4º " E. d'Or — Gelboe	1.000	64'1/5	AP
4-7 Estilhaço, A. Ricardo	58	C. Pereira	" Kaiuru — Zêlo	1.400	95'1/5	AL
8 Estadista, S. Lima	56	M. M. Jesus	Estreante			
9 Belvegarden, Ad. Bolino	56	A. Wolff	7º " E. d'Or — Gelboe	1.000	64'1/5	AP

Lá vão êles

1º Páreo — BONITA deixou ótima impressão na sua estréia a semana finda, quando venceu de galope. Tem tudo para repetir, pois seguiu melhorando e a turma não é ainda para assustar. — ORELANA, confirmando aquêle bom segundo da última, nos parece a maior inimiga. Ótima a dupla. ORGANZA no percurso nos parece o melhor azar.

2º Páreo — FOGUETE ganhou mas não levou, deixando os outros longe e aparecendo agora como a fôrça destacada da competição. DIARIO VERMELHO está no mesmo caso. Vai mais leve agora sendo novamente candidato. — QUILT parou e retorna caprichado pelo Mário Mendes pronto para surpreender. Dos outros RELAMPAGO melhorou e serve para placê.

3º Páreo — LONG LINE estreou deixando impressão favorável. Sem ser barbada possui chance para repetir. Lutará contra MANGA com retrospecto animador e melhorando sempre de corrida para corrida e ainda com DAUPHINE GASTAL que após o reaparecimento de outro dia ganhou aguerrimento para figurar agora dentro do esperado. NIGUITA é ótimo placê.

4º Páreo — IMURÍ não vem confirmando os bons trabalhos. Agora vai no govêrno enérgico de José Portilho para regular. Vamos insistir na sua marcação. NARBONA deixou impressão das melhores a semana finda e nos parece novamente candidata de grande respeito. RAFIA, aquêle bom placê de sempre, pode ser apontada como azar. Melhora na leve. — PETITE FLEUR no placê.

4º Páreo — Três animais que foram bem prejudicados são agora as fôrças dêste páreo. BORNEIO levando fecha na curva, MIRACIE largando bem atrasado e GASPARINO com um percurso todo complicado. Chegaram agarrados na última e vão hoje resolver a questão. BORNEIO pelo retrospecto, com MIRACIE e GASPARINO a seguir. — KEIR sem manhsirar pode pretender placê.

6º Páreo — JOMBA continua na fila para vencer êste páreo. Seguiu tinindo e tem nova chance das melhores na tarde de hoje. ZERUMBA que andou perdendo muito terreno quando atropelou a semana finda e ainda foi segundo, é competidora certa. EUCLIDIA volta tinindo e no bridão onde pode confirmar. QUERINDA estreando bem trabalhado no placê.

7º Páreo — ZEUGMA ficou longe na última e era quem mais corria no final. Melhorou e tem chance certa desta feita. MISS TAYLOR tem mais 100 metros para atropelar desta vez o que aumente sua chance na competição KANAGAVA não gosta de confirmar, mas repetindo a última vai aparecer no final. Não esquecer APOLONIA principalmente no placê.

8º Páreo — SADU está caindo do galho neste pareo. Vem de bons segundos e agora é só confirmar. — ESTILHAÇO, retornando muito trabalhado, será competidor de respeito. AMBAR, outro que reaparece com fumaças é o melhor azar do páreo. — ESTADISTA pelo que mostrou na quinta-feira, não está no páreo. Fica assim ZÉ CURIBOCA para o placê.

OS TRÊS MELHORES DE HOJE NA GÁVEA: BONITA — FOGUETE — SADU.

GENTIL CARDOSO EM "PROVA DE FOGO"

BELÉM — 13 (De Edir Proença da SPORT PRESS) — O treinador Gentil Cardoso terá amanhã, na direção da equipe do Paissandu, vice-campeão paraense, sua "prova de fôgo", já que seus pupilos, líderes invictos do turno final do campeonato da cidade, terão pela frente o quadro da Tuna Luso Comercial, em nôvo clássico da jornada de 61. Gentil Cardoso estreou na peleja contra o União Esportiva, que é quadro de poucas possibilidades, saindo-se bem. Contudo, amanhã, irá enfrentar um "grande" e candidato real ao título, em maneira que se triunfar, dificilmente perderá a chance de disputar com Clube do Remo, campeão do turno e finalista, o cetro da temporada. Gentil submeteu seus jogadores a intenso treinamento, visando passar pela Cruz de Malta, daí o interêsse pelo combate de amanhã, no Estádio do Sousa, cuja atração principal é, sem dúvida, o preparador do futebol carioca. — (SP-DC).

Fla estréia no México

O Flamengo estreará hoje, à tarde, no Torneio Iternacional de Guadalajara, enfrentando o Atlas, 4.º colocado no campeonato mexicano, que em seus últimos jogos tem agradado ao público, com excelentes exibições.

Para o jôgo de hoje o Flamengo, que será dirigido pela última vez por Fleitas Solich, deverá formar com: Ari; Joubert, Bolero, Jadir e Jordan; Carlinhos e Gérson; Joel, Henrique, Dida e Babá. Nesta excursão o Flamengo, em Costa Rica, empatou com o Sarprisa e venceu o Herediano.

Vasco da Gama jogará hoje com o Santa Cruz

O Vasco da Gama estreará hoje, em gramados pernambucanos, na Ilha do Retiro, enfrentando o Santa Cruz, em cujo quadro jogam Egídio (ex-corintiano) e Ari, um dos melhores jogadores nordestinos. Após êste encontro o Vasco viajará, segunda-feira, para Salvador, onde jogará a 17 contra o Esporte Clube Bahia.

O Vasco atuará com: Ita; Paulinho, Belini, Barbosinha e Coronel; Nivaldo e Roberto Pinto; Sabará, Saulzinho, Vevé e Da Silva. O Santa Cruz atuará com: Cherri; Egídio, Nagel, Roberto e Dodô; Biu e Hamilton; Mario, Lua, Ari e Salvador.

Outras notícias

1 — O treinador Antoninho, do Canto do Rio, foi a São Paulo entender-se com os dirigentes do Corintians para obter a devolução de Luciano, para vendê-lo ao Botafogo por dois milhões. Entretanto, no empréstimo do zagueiro, o Canto do Rio deu prioridade ao Corintians para a compra do passe por milhão e meio de cruzeiros e o clube paulista pensa comprá-lo.

2 — O Botafogo chegará amanhã ao México onde intervirá num pentagonal, do qual participarão Ujpest (Hungria), Atlante, América e Toluca (locais). Pela ordem dos jogos, os campeões cariocas enfrentarão o Toluca (dia 18), Atlante (dia 25), Ujpes (1.º de fevereiro) e América (dia 4).

3 — O presidente do Flamengo, senhor Fadel Fadel, continua lutando para conseguir passagens a fim de mandar Flávio Costa para o México, onde se encontra a delegação de futebol do "mais-querido", para que o "professor" substitua ao "feiticeiro" que já está destituído de suas funções.

4 — O Campo Grande enfrenta hoje em seu próprio campo um misto do Vasco da Gama, apresentando como atração as estréias de Décio Esteves e Dequinha, recém-contratados. O quadro de Esquerdinha jogará com, Edmar; Paulo, Guilherme, Brandãozinho e Elton; Dequinha e Bezerra; Atila, Naldo, Décio Esteves e Darci. O Vasco com, Miguel; Dario, Caxias, Quintis e Edilson; Écio e Valdemar; Joãozinho, Javan, Wilson Moreira e Pinga.

5 — Em Conselheiro Galvão o Madureira vai enfrentar a Portuguêsa, apresentando como característica mais interessante, não haver cobrança de ingressos, pois o jôgo tem por fim homenagear aos jogadores infanto-juvenis do clube local, pela campanha feita do campeonato.

Rússia faz reunião para alterar COI

A Rússia vem de pedir o auxílio do Brasil com objetivo de alterar a estrutura administrativa do Comitê Olímpico Internacional tendo para tanto sido convocada uma reunião da DISA, entidade que congrega o remo mundial, reunião essa efetuada na Suíça, a pedido dos russos, mas a qual o Brasil não compareceu, devendo, contudo, na próxima reunião o Brasil se fazer presente.

O objetivo dos russos é modificação do setor administrativo, fazendo cair os dirigentes perpétuos, por julgar que isso não é mais possível no mundo atual, promovendo uma renovação de valores, ao mesmo tempo que propõe alterações nos vários setores técnicos. Já no Congresso das Olimpíadas, em Tóquio, em 1964, a proposta russa, será apreciada, tendo obtido a maior receptividade na FISA.

REMO CONGREGA

Sendo o esporte do remo aquêle que nos Jogos Olímpicos, Congrega o maior número de países, e sendo no remo que mais se projeta o esporte russo, a idéia russa de convocar a reunião da FISA teve por finalidade a alteração na estrutura administrativa do COI.

A FISA remeteu ao Brasil a proposição russa, em cêrca de 30 laudas, em francês, não tendo, porém, o Brasil comparecido à primeira reunião, realizada na Suíça, em 3 de dezembro último, face a alta despesa que faria a CBD ao envio de um representante (cêrca de Cr$ 400 mil) à Suíça, tendo, porém, pensando em enviar seu representante em Paris, sr. Paulo Costa, mas como o assunto também tinha muito de assunto técnico, e não estando o representante cebedense devidamente capacitado a discutir o assunto técnico, preferiu o Brasil se omitir nessa reunião, mas com vontade de na próxima reunião se fazer representar já com bases a uma discussão, podendo-se adiantar que a idéia do Brasil tem pontos que se identificam com a proposta russa.

BRASILEIRO DE BASQUETE

BELO HORIZONTE — Por não ter feito a inscrição, no prazo previsto pela Confederação Brasileira de Basquetebol, Minas Gerais não irá participar do campeonato brasileiro de basquetebol, a ser realizado em França, Estado de São Paulo. É, na realidade, um acontecimento inédito na história desportiva mineira, apesar dos esforços desenvolvidos junto à CBD. O órgão máximo do basquetebol não aceitou as justificativas pelo retardamento da inscrição, de modo que não há a mínima esperança de que Minas Gerais estava presente em França. — (SP-DC).

OSVALDO RECEBEU "ULTIMATUM"

RECIFE — O Esporte Clube do Recife, através de seu diretor Alberto Galvão de Moura, manteve contato com o jogador Osvaldo, que, como se sabe, estava de viagem marcada para a capital guanabarina, pois rescindira compromisso com o rubronegro recifense. Todavia, Osvaldo tinha uma dívida com seu clube, no montante de 200 mil cruzeiros e não pôde viajar. Agora o Esporte fêz um "ultimatum" ao craque, para decidir se continua no clube, devendo responder até segunda-feira. (SP-DC)

VALMIR REFORMARÁ COM O CORÍNTIANS

S. PAULO — Chegaram a bom têrmo os entendimentos entre o S. C. Corintians Paulista e o zagueiro Valmir no tocante à reforma de contrato do jogador. O clube do Parque São Jorge manifestou interêsse no craque e êste, por seu turno, também deseja permanecer nas fileiras alvinegras. Na próxima semana, o presidente Wadih Helou avistar-se-á com o craque, a fim de acertar as bases. — (SP-DC).

Zezé vai lançar o juvenil Luís Henrique no quadro

O trabalho de renovação de valores que tem dado ao Fluminense craques da categoria de um Pinheiro, Jair Marinho, Altair e tantos outros, acaba de produzir Luís Henrique em quem Zezé deposita grandes esperanças, pois tem tudo para se tornar titular da grande equipe que o tricolor pretende armar para o campeonato de 62.

Despontando o ano passado no América, clube em que deu seus primeiros passos no futebol-de-salão, Luís Henrique foi visto pelos tricolores e um dia, um aborrecimento afastou-o de Campos Sales e o jovem acabou intercedendo junto a um associado tricolor, para que promovesse seu ingresso nas Laranjeiras.

POUCO PARA CONTAR

Carioca do Bairro de Riachuelo, Luís Henrique Ferreira Meneses, desde menino, torcia pelo Fluminense. Morando perto do América, na Tijuca, acabou fazendo amigos no clube e ingressou como associado, participando das peladas realizadas na quadra de futebol-de-salão, modalidade em que se iniciou no esporte e onde foi apontado como o que de mais perfeito apareceu na categoria de infanto-juvenil. "Cobra" mesmo do difícil esporte, Luís Henrique ao lado de Gilbert, ainda no América, acabou por transferir-se para a Gávea, permanecendo no Flamengo algum tempo, para depois retornar a Campos Sales.

O América era a grande sensação do futebol-de-salão infanto-juvenil, e um dia o treinador dos juvenis de futebol de campo, Moacir Aguiar, foi vê-lo e, gostando de seu jôgo, convidou-o a treinar no gramado, começando ali a mais importante faceta de sua carreira esportiva. No América disputou, em 60, o campeonato infanto-juvenil da FCF, sagrando-se vice-campeão, sendo então aproveitado na equipe juvenil, na qual entrou na quarta rodada, no mesmo ano.

Sempre jogando bem, Luís Henrique estava mostrando as qualidades que o levariam a trilhar o mesmo caminho percorrido por outros especialistas da posição no clube de Campos Sales, como Amaro, Ivan e tantos outros, mas um aborrecimento, que prefere não relembrar, fêz com que êle deixasse o campeão de 60, após o terceiro jôgo do campeonato passado. Embora não sendo americano, ficou triste, pois gostava do clube, onde só tinha amigos.

SONHO CONCRETIZADO

Louco pela bola, mas firme no propósito de não voltar ao clube que o decepcionara, o jeito foi arranjar outro pouso e então resolveu juntar o útil ao agradável, e ingressar no clube que despertava todo o seu entusiasmo e assim pensando, procurou um amigo, sr. Haroldo, associado de prestígio no tricolor e pediu-lhe que o encaminhasse às Laranjeiras, pois queria ingressar no Fluminense.

O associado tricolor, que já conhecia as virtudes de Luís Henrique, por sinal rapaz de excelente formação moral, estudante do terceiro ano científico, filho do professor Arquias Menezes, ex-diretor do Colégio Pelisberto de Menezes, concordou de pronto com a idéia e não só levou-o à Álvaro Chaves, como empenhou-se na sua transferência que motivou séria luta entre os dois grandes clubes, com ameaças inclusive de rompimento por parte do América, inconformado com a perda de um jovem valor. Para que tudo serenasse, teve o tricolor que comprar o passe do jogador, embora fôsse o mesmo, amador.

Cumprido o estágio regulamentar, entrou no time tricolor e acabou por conseguir a classificação de o mais perfeito jogador da equipe juvenil, classificação com a qual concorda o próprio Zezé Moreira. Com dezoito anos feitos, surge Luís Henrique para o estrelato, pois mal vai assinar o primeiro contrato, e já surge no noticiário esportivo, graças à opinião de Zezé, que o aponta como o provável titular dêste ano na posição de médio apoiador.

Luís Henrique disse à reportagem que sabe não ser fácil o caminho que terá de percorrer para justificar o parecer do técnico, mas a confiança que Zezé lhe inspira, dá-lhe a certeza de que não será tão difícil brilhar, quem tem como atestado de competência a palavra do competente Zezé Moreira.

Macalé deverá voltar à Portuguêsa carioca

Iniciando uma campanha para a aquisição de refôrços para o campeonato de 62, a Portuguêsa está interessada na contratação de Tião Macalé, cujos entendimentos transcorrem sem obstáculos, tudo indicando que o jogador possa retornar ao clube que o lançou no futebol carioca.

Segundo o presidente Manoel Gomes da Silva, o acêrto definitivo deverá ocorrer até o início desta semana, quando dirigentes lusos e alvinegros entrarão em contato para resolver em definitivo a transferência de Tião Macalé que receberia boa compensação financeira.

RENOVAÇÃO GERAL

Sôbre o esquema de trabalho que será apresentado à diretoria na reunião de amanhã, disse o presidente luso que a particularidade principal no departamento de futebol será a total renovação de valores, pois acha que ao mesmo tempo em que se oferecem maiores oportunidades aos novatos, o clube lucraria muito com a formação de um plantel que teria na sua maioria elementos com o entusiasmo acima do profissionalismo.

Muitos pensam que a renovação é sòmente estendida aos jogadores — disse — mas não se trata disso, pois tenho convicção que os técnicos novos merecem oportunidades de se projetarem. Atendendo a êsse critério, assumimos um compromisso verbal com o jovem Paulo Emílio, formado pela E.N.E.F., e que deverá dirigir o quadro na excursão pelo norte do país. Nos primeiros movimentos que observei do treinador com os nossos jogadores, fiquei bem impressionado com o método bastante curioso e moderno que empregou para esquematizar uma padrão de jôgo uniforme. O contrato assinado só não foi realizado ainda em razão de se evitar precipitações. Preferimos aguardar o resultado do seu trabalho no fim de 30 jogos marcados para a equipe no interior do Brasil, e posteriormente, faríamos um acêrto das bases financeiras em comum acôrdo" — concluiu.

Na ausência do quadro de profissionais, o campo da Portuguêsa, que já pode ser usado para treinamentos, sofrerá intensa movimentação com a seleção de novos jogadores para integrarem as equipes de juvenis, aspirantes e profissionais. O primeiro bloco de arquibancadas terá seu início de construção no início de fevereiro e conforme os planos traçados, espera-se que no máximo até janeiro de 63 o estádio já sirva para a realização de jogos do campeonato, com uma capacidade para acolher 30 mil pessoas.

Éder Jôfre desistiu de abandonar o boxe

O treinador Kid Jôfre, declarou à reportagem que seu filho e pupilo, Éder Jôfre, desistiu da idéia de abandonar o ring ao fim do corrente ano, conforme havia decidido, porque as coisas vêm correndo bem, sem exigir maiores sacrifícios a não ser os de fazer regime para perder pêso e treinar severamente.

Enquanto isso, um dos "sparrings" de Éder, o amador Osmar Crocchichia, cansado pelo castigo que Éder lhe impunha nos dois "rounds" que fêz com o campeão no treino de ontem, tentou por duas vêzes abandonar o ring, só não o fazendo em atenção ao "Galo de Ouro". Os jornalistas presentes ficaram impressionados com as seqüências de golpes de Éder, anotando todos os seus movimentos.

NÃO VAI DEIXAR O BOXE

Desde a luta contra o italiano Piero Rollo, no Rio, que vem circulando a versão de que o campeão mundial iria abandonar o boxe, só lutando até dezembro dêste ano. Ontem ouvimos o pai de Éder, o competente treinador do campeão, Kid Jôfre que confirmou à reportagem o fundamento da notícia, mas afirmou que tal fato estava completamente superado pois o campeão resolveu voltar atrás e prosseguir lutando.

Jôfre disse que Éder voltou atrás da idéia, por estar tudo correndo bem para êle, principalmente na parte financeira, onde o campeão tem obtido ótimas compensações.

Disse Jôfre que atualmente os sacrifícios de seu filho limitam-se apenas aos regimes para perder pêso e aos treinamentos intensivos a que tem de se submeter. "Se as coisas continuarem correndo bem como até agora — concluiu — Éder não irá deixar o boxe tão cedo, conforme se propalou".

A procura de bilhetes vem se intensificando de tal forma que até segunda-feira não mais deverão ser encontrados nas bilheterias, ingressos para as melhores localidades, como cadeiras de ring e semi-ring e poltronas. Apenas as gerais deverão ser encontradas, assim mesmo até às vésperas da luta, pois no dia, dificilmente haverá ingresso à venda.

Falta de verba tira o Vasco dos campeonatos

O Vasco deixará de disputar em 62 diversos campeonatos amadoristas por falta de verba em virtude da nova previsão orçamentária ter diminuido em cêrca de um milhão de cruzeiros os recursos financeiros do Departamento de Desportos Terrestres.

A sangria no Departamento está inclusive afastando os nomes que poderiam vir a ocupar aquela vice-presidência, pois ninguém quer a responsabilidade de ver registrado nos anais do Vasco, que sob a sua gestão o clube deixou de participar da maioria dos campeonatos.

CORTE GERAL

A previsão orçamentária apresentada na última reunião, verdadeira caricatura, foi recusada por não corresponder à verdade dos fatos, estimando para despesas certas de cêrca de cem mil cruzeiros a importância de cem cruzeiros apenas. Vetada a previsão, foram escolhidos novos membros para organizarem nova previsão, recaindo a escolha nos nomes de Narciso Basto (presidente), Antônio Muxagata, Mário Figueiredo, Ernesto Alheira, José Eduardo, Esteves Fraga, José da Silva Rocha e Silvério Henrique Tavares.

Quase terminados os trabalhos, ficou constatado que os departamentos de Desportos Terrestes e Social terão suas verbas diminuídas em um milhão de cruzeiros, que no caso da primeira, significa a paralisação total de várias divisões e na segunda, o corte da maioria das festas, principalmente as de maior gabarito. Exceto no futebol profissional houve um corte geral, para que a nova diretoria, tendo um mínimo de compromissos, possa apresentar ao fim do ano um déficit menor que o da atual gestão.

CRIOU PROBLEMAS

Por outro lado, a manobra criou novos problemas para o caso do sr. José da Silva Rocha vir a ser eleito, o que está se tornando muito difícil, pois ninguém mais quer aceitar o Departamento de Desportos Terrestes.

Pensam os pretendentes que, por mais que se dediquem ao Vasco, nenhum bom resultado alcançarão sem dinheiro, ficando em sua fôlha de serviços a responsabilidade de ter o Vasco deixado, sob a sua gestão, de disputar vários campeonatos.

O que é que está acontecendo às quintas-feiras, às 20,40 horas, na TV-RIO CANAL 13?

Greve do pessoal da Light pode parar Rio e S. Paulo

Diario Carioca

RIO DE JANEIRO, DOMINGO, 14 E SEGUNDA-FEIRA, 15 DE JANEIRO DE 1962

Rio, São Paulo e Santos correm risco de ficar sem luz, gás, telefones e bondes com a decisão das assembléias de trabalhadores, reafirmando sua disposição de deflagrar um movimento grevista caso, até o próximo dia 19, o Grupo "Light" não resolva conceder o abono de emergência pleiteado pelos empregados.

O ministro Franco Montoro, por ocasião da última mesa-redonda realizada pelo Departamento Nacional do Trabalho para solucionar o impasse, comprometeu-se a levar a discussão à reunião do Conselho de Ministros, no sentido de encontrar uma fórmula que permita ao Grupo "Light" o reajustamento salarial dos trabalhadores sem nenhuma elevação tarifária.

GREVE PELO ABONO

Assembléia dos empregados em São Paulo, Santos e Cubatão aprovaram o prazo (dia 19) para que as emprêsas concedam o aumento provisório de 20 por cento, reivindicado pelos trabalhadores há cêrca de dois meses.

Os sindicatos dos empregados em energia elétrica, gás, telefones e carris do Estado da Guanabara acertaram que promoverão assembléia isoladamente, a partir da data estipulada, com a finalidade de homologar o movimento paredista. No entretanto, é pensamento dos líderes sindicais só decretarem greve se fracassarem tôdas as tentativas para a assinatura do nôvo acôrdo salarial.

ACÔRDO E' DIFICIL

De início, os representantes do grupo Light alegaram às autoridades, que não discutiriam nenhuma reivindicação salarial com os trabalhadores, por faltarem 5 meses para o término da vigência do último contrato coletivo de trabalho.

Os trabalhadores por sua vez, reafirmaram as pretenções da classe, visto que o aumento do Salário-Mínimo observou o último reajustamento diante da alta crescente do custo-de-vida.

A sugestão do aumento das tarifas para a concessão do aumento foi rechaçada pelo representante do Ministério de Minas e Energia, que considerou tal medida inaplicável porque causaria novas altas.

Ao par do impasse, o ministro Franco Montoro não viu como solucioná-lo e prometeu aos delegados sindicais dos trabalhadores e representantes dos empregadores levar o problema à reunião do Conselho de Ministros. Até omomento, o gabinete do ministro do Trabalho não sabe informar a solução.

Adesão às "Ruas de Carnaval"

As administrações regionais da Lagoa e de Copacabana acabam de comunicar oficialmente suas adesões às "Ruas de Carnaval", que o DC e a Coca Cola estão organizando para o próximo período momesco.

Com êste objetivo, estêve ontem em nossa redação a srta. Maria Emília, do Serviço de Relações Públicas da Sede da Administração Regional de Copacabana, que nos informou já estarem inscritos naquelas duas circunscrições vários logradouros, que pretendem realizar monumentais batalhas de confete nas "Ruas de Carnaval", sob o patrocínio do DC e da Coca Cola.

CARNAVAL RENASCE

Enaltecendo esta nossa iniciativa, aquela funcionária estadual disse que os seus promotores prestam ao turismo e ao povo da Guanabara um grande serviço, pois reconhece que, realmente, o carnaval de rua está renascendo com as "Ruas de Carnaval".

ÊXITO

— O êxito que teve esta iniciativa no carnaval de 1961 animou-nos a solicitar agora os bons préstimos do DIARIO CARIOCA e da Coca Cola — finalizou a srta. Maria Emília.

DIVULGAÇÃO DE NOVOS INQUÉRITOS

BRASILIA — Nos próximos cinco dias serão divulgados os relatórios finais elaborados pela Comissão Coordenadora de Inquéritos e Sindicâncias sôbre as irregularidades verificadas ainda no govêrno passado e referentes a SPVEA e Lóide Brasileiro.

Amoroso vai falar sôbre a África

O prof. Alceu Amoroso Lima (Tristão de Ataíde), proferirá a aula inaugural do curso «Introdução à realidade africana», promovido pelo Instituto Brasileiro de Estudos Afro-Asiáticos. O tema da aula inaugural, a ser pronunciada em março próximo, será «A África e o Ocidente».

As aulas seguintes estarão confiadas a personalidades da cultura brasileira de hoje e especialistas que, por incumbência e dentro dos propósitos do IBEAA, vêm realizando estudos, pesquisas e planejamentos, nos campos cultural, político e econômico, sôbre a problemática atual dos dois continentes. Inscrições para o curso: Sala 1.107 do Palácio da Cultura, de 10 às 17 horas.

Oração DC morro

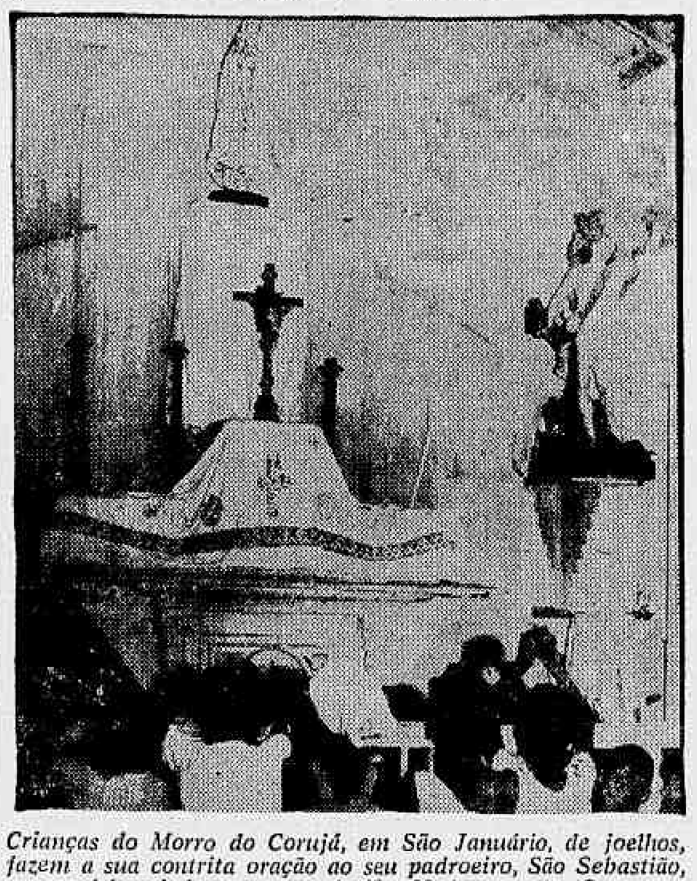

Crianças do Morro do Corujá, em São Januário, de joelhos, fazem a sua contrita oração ao seu padroeiro, São Sebastião, que será festejado no morro, de 18 a 20 do corrente. Os pequenos fiéis oram e ajudam para que a festa seja um êxito em fé e animação

Santo de barraco faz milagre da fé: Corujá

A igrejinha de São Sebastião, no Morro do Corujá, em São Januário, construída pelos moradores da localidade, há nove anos, tôda de madeira, está sendo engalanada pelos devotos do morro para as comemorações do padroeiro do Rio de Janeiro, São Sebastião, no próximo dia 20. As crianças, as mulheres e (nas horas de lazer) os homens, todos colaboram, para que a festinha do morro em homenagem ao santo mártir seja uma reedição, em fé e animação, dos anos anteriores.

Localizada no ponto mais alto, a capelinha de São Sebastião domina tôda a redondeza e, da sua porta, pode-se desfrutar uma belíssima vista. A festa de São Sebastião no Morro do Corujá está sendo programada sob os auspícios do Departamento de Turismo, da Associação Brasileira da Criança e da Sociedade de Amigos de São Cristóvão, que estão empenhados em reconstruir a igrejinha com tijolo, a fim de torná-la mais apresentável e motivo de atração turística.

MORRO DE JOELHOS

Todo Morro do Corujá está de joelhos, em homenagem ao padroeiro do Rio de Janeiro e, em particular, ao seu padroeiro, São Sebastião.

A sua igrejinha está sofrendo uma limpeza total e será ornamentada pelas crianças, mulheres e homens ali residentes, com a ajuda (material) do Departamento de Turismo, da Associação Brasileira da Criança e da Sociedade de Amigos de São Cristóvão.

O presidente da irmandade de São Sebastião, localizada no morro, disse que, tradicionalmente, aquela "é a maior homenagem religiosa que o Rio presta ao seu protetor".

PROGRAMA

As homenagens que o Morro do Corujá prestará ao seu padroeiro, em sua igrejinha de madeira, constará de um tríduo, iniciador no dia 18 a 20 de janeiro.

Haverá barraquinhas externas, para venda de objetos santificados bem como um movimentado leilão, cujas prendas serão ofertadas pelos moradores do morro e por autoridades que, anualmente, o fazem. Tôda renda das festividades externas reverterá em benefício da Escola Jardim do Senhor, mantida pela Irmandade de São Sebastião, no morro.

A culminância das festividades será a procissão solene de São Sebastião, que sairá da igrejinha às 16 horas. Haverá, também uma apresentação de trabalhos manuais das crianças da Escola Jardim do Senhor, que será inaugurada naquele mesmo dia.

Riani toma posse na CNTI

Tomou posse, ontem na presidência da Confederação Nacional dos Trabalhadores na Indústria o sr. Clodsmidth Riani, em cerimônia realizada na sede do Sindicato dos Metalúrgicos, para onde acorreram dirigentes sindicais de todo o país, que manifestaram, em discursos, aos novos diretores da CNTI sua esperança de que aquela entidade venha a cumprir a sua missão de liderar de fato os movimentos reivindicatórios do proletariado brasileiro.

Entre os dirigentes sindicais de todo o país, que manifestaram, em discursos, aos novos diretores da CNTI sua esperança de que aquela entidade venha a cumprir a sua missão de liderar de fato os movimentos reivindicatórios do proletariado brasileiro.

Entre os dirigentes sindicais vários comentários foram feitos sôbre os planos de criação do Departamento Nacional de Estatística e Estudos Sociais que terá por finalidade de fornecer às entidades sindicais os subsídios técnicos para as suas campanhas reivindicatórias.

Dia Mundial do Leproso será a 28

Instituído, há 9 anos, pelo sr. Raoul Follereau, com a finalidade de despertar a atenção, de maneira mais direta, das autoridades e do povo em geral, para o problema médico-social da lepra, será comemorado no último domingo de janeiro, como é feito anualmente, o 9º Dia Mundial dos Leprosos.

Graças à iniciativa francesa está sendo elaborada, atualmente, uma campanha de âmbito internacional destinada a erradicação total daquela doença que, segundo a Organização Mundial da Saúde, "é infinitamente menos contagiosa do que a tuberculose e que a maior parte das outras infecções comuns".

AVIÃO CONTRA LEPRA

O fundador do 9º Dia Mundial dos Leprosos conseguiu provocar comentários em todo o mundo quando solicitou, aos governantes das duas grandes potências mundiais, um avião de bombardeio, pois segundo seus cálculos, com a importância resultante da venda dos dois aparelhos poder-se-ia eliminar a lepra da face da terra.

Barnabé empresta 10% se Lacerda promete devolver

"O problema do "barnabé" não é impetrar mandados na Justiça para que o governador deixe de reter 10% de nossos vencimentos até março. O que precisamos é uma garantia de que o dinheiro "emprestado" será devolvido logo que a arrecadação do Estado subir". Essa a opinião do presidente do Clube Municipal, sr. Jorge Geraldo Siqueira, sôbre a decisão do governador Carlos Lacerda em suspender por três meses o pagamento do aumento aos servidores, que êle mesmo deu.

"Se a Federação Carioca dos Servidores aprovou a medida do sr. Carlos Lacerda, na minha opinião, agiu mal, acrescentou o sr. Geraldo: nenhum "barnabé" pode aprovar semelhante atitude; é triste ver que um govêrno não pode pagar o primeiro mês de um aumento que êle concedeu. A diretoria do Clube Municipal não concorda com o sr. Lacerda, mas aceita (que mais pode fazer?) emprestar ao Estado; não vemos soluções práticas em procurar a Justiça e sim em ter assegurado por lei a devolução do nosso dinheiro."

CONTRADIÇÕES

Diz o dirigente do Clube Municipal que, com a medida judicial impetrada pelo deputado Saldanha Coelho, se os servidores não tiverem ganho de causa poderão ser prejudicados nos benefícios da Lei 72, isto é, aumento dos vencimentos em todos os níveis e acréscimo no escaloramento que vai agora de 1 a 26, enquanto na Lei 14 terminavam no 18. Citando que a Justiça poderá também determinar a suspensão dos pagamentos enquanto a causa não fôr julgada, acrescenta o sr. Jorge Geraldo que "no momento precisamos lutar por um decreto que assegure a devolução do nosso dinheiro".

No seu entender, o governador está caindo em contradições, pois notícias merecedoras de crédito garantem que o mês de janeiro está obtendo uma arrecadação superior à expectativa: "logo, não se justifica a retenção de dinheiro dos servidores; se bem que até agora a Secretaria de Finanças não revelou dados do mês, é quase certo que o Estado tenha meios para pagar a seus funcionários e possa terminar com essa inquietação (muito justa) da classe".

Segunda-feira, na reunião da Coligação das Associações de Servidores, o Clube Municipal, através de seu presidente, voltará a defender a tese de que medidas judiciais não serão positivas para que os "barnabés" tenham seus vencimentos integrais, sugerindo a lei sôbre a devolução do "empréstimo".

Jornaleiro: profissão pede espírito público

— E' muito louvável esta série de reportagens na qual o DIARIO CARIOCA vem focalizando algumas facetas da vida dos jornaleiros, disse ontem à reportagem o sr. Gaspar Palmieri que há 31 anos vende jornais e revistas no Rio.

— Podem os leitores do DC ficar certos de que a vida de um jornaleiro é muito dura e exige daqueles que nela labutam alta dose de espírito público e de sacrifício, pois a compensação financeira é mínima, acrescentou o veterano auxiliar da imprensa.

SESSENTA BANCAS

O jornaleiro Gaspar Palmieri, com 51 anos de idade, vende jornais e revistas no Rio há mais de 30 anos. Começando modestamente em Quintino Bocaiúva, na época da Revolução de 30, sete anos depois foi para Copacabana, onde se encontra até hoje na capatazia, controlando cêrca de 60 pontos de jornais e revistas.

EXAUSTIVO

Embora não tenha maiores queixas, Gaspar Palmieri reconhece que a sua profissão é muito exaustiva. Durante muitos anos o dia de trabalho do jornaleiro hoje entrevistado, começava a 1 da madrugada só terminando às 5 da tarde. Anos a fio êste auxiliar da imprensa carregou nas costas, desde a Av. Rio Branco até a Central, fardos pesadíssimos de jornais, por falta de condução. Não obstante, Palmieri guarda boas lembranças daqueles tempos da mocidade em que o freguês geralmente adquiria de uma só vez 2 ou 6 jornais diferentes.

PROJETO DOS IMIGRANTES

Referindo-se à reportagem publicada na última têrça-feira pelo DC a respeito de um projeto de lei italiano, concedendo desconto aos imigrantes que queiram visitar su terra natal, o sr. Gaspar Palmieri, disse ser aquela proposição de alto interêsse para os seus conterrêneos e que o DC havia prestado um grande serviço a comunidade italiana no Brasil divulgando aquela notícia.

É dura

Sem se queixar da profissão, Gaspar Palmieri, (foto) veterano vendedor de jornais do Rio, disse ao DC que a profissão de jornaleiro é muito dura e exige alta dose de espírito de sacrifício daqueles que a exercem

"Reco-reco" coça-coça

O pulgão "reco-reco", que vem abusando da paciência dos cariocas, montou seu quartel no Hospital Central da Aeronáutica. Na foto um funcionário do hospital perseguido pelos "reco-recos"

Estátua nova para S. Sebastião

No próximo dia 20 de janeiro, às 14,30 horas, no Consistório da Igreja de Nossa Senhora do Rosário e São Benedito, será realizada a solenidade de instalação da Comissão Executiva que promoverá a ereção da estátua de São Sebastião, numa promoção do Instituto Histórico e Geográfico e preparatório às comemorações do IV Centenário da Fundação da Cidade do Rio de Janeiro.

Integrarão a Comissão Executiva os representantes das Confederações da Indústria e do Comércio, das Associações Comercial e Empregados do Comércio, Confederação Católica, Centro dos Lojistas, Movimento Libertador, Irmandade de Nossa Senhora do Rosário, entre outros. A estátua escolhida será réplica da executada pelo escultor carioca Chaves Pinheiro cujo original acha-se no Museu Histórico da Cidade e repousará sôbre um pedestal-altar.

Marítimos estão parando navios

Com a ordem das Federações Nacionais dos Marítimos e do Grupo de Máquinas, determinando greve geral em todos os navios cujos tripulantes ainda não tenham recebido os atrasados das vantagens concedidas pelo Plano de Classificação e Lei de Paridade, diversas embarcações estão paralisadas nos portos de origem dos seus armadores.

O sr. Valdir Gomes dos Santos, membro do Conselho de Representantes da Federação Nacional dos Marítimos, informou à reportagem que na verdade, a maioria das emprêsas estão assoberbadas com o serviço de levantamento para o pagamento do pessoal, enquanto o comandante Plaissant, superintendente dos transportes "Rio-Niterói" reafirmava seu propósito de pagar o pessoal até o proximo dia 15.

NAVIOS PARADOS

Notícias dos Estados informam que os navios "Santa Helena" e "Astero", encontram-se paralisados nos portos de Fortaleza e Recife, em con-

(Conclui na 2a. página)

Energia para o Rio

A produção de energia elétrica gerada e recebida pela Rio Light em dezembro último, conforme dados do Departamento de Produção e Transmissão, elevou-se a .. 410.649.000 wkh, ultrapassando em 28.535.200 kwh à produção de novembro. A média-hora foi 551.900 kwh, enquanto o máximo atingiu a 718.700 kwh.

Em novembro, dos 382.113.800 kwh gerados e recebidos, cêrca de 70.041.345 kwh foi o consumo residencial; 67.038.163 representou a parcela de consumo comercial e 82.641.875 kwh o consumo industrial.

GT analisará situação das Santas Casas

Reunir-se-á amanhã, às 15 horas, na sede do Departamento Nacional de Saúde, o Grupo de Trabalho que está apurando a situação em que se encontram as Santas Casas do Rio, Sº Paulo e Belo Horizonte, para a elaborar as recomendações a serem apresentadas ao ministro da Saúde.

O GT, que é constituído dos médicos Virgílio Augusto Bezerra, sanitarista do Ministério da Saúde, Luís Gonzaga Bevilaqua, da Federação das Misericórdias de São Paulo, Jacy Magalhães, representante do Ministério da Fazenda, e Rubens Bastos, do Ministério do Trabalho, debaterá, também, os resultados dos estudos realizados até agora.

'Reco-reco' ataca hospital militar

O mosquito chamado "reco-reco" intensificou o seu ataque contra o Hospital Central da Aeronáutica pois, segundo o sr. Milton Segala Pauleto, chefe do plantão, nesses últimos dias grande número de pulgões vêm causando irritação de pele nos funcionários e nas pessoas que visitam os doentes e são obrigados a atravessar o páteo arborizado.

Os insetos iniciaram a sua campanha de picadela há três meses mas não em tão elevado número, e agora estão alcançando os corredores e quando caem nos olhos das pessoas que por ali passam causam irritações dolorosas.

"FICUS"

O local preferido pelo "reco-co" é o jardim de entrada do hospital que possui grande quantidade de *ficus* que, segundo os técnicos é a árvore mais procurada pelo inseto.

Todos os inseticidas conhecidos já foram usados pela administração do HCA mas até agora nenhum resultado foi conseguido. A Secretaria de Agricultura atribui como causa da praga a falta de chuva que se vem registrando na Guanabara desde o ano passado.

CURSO PARA PROTEÇAO AO VÔO

Instruções para o funcionamento do Curso de Proteção ao vôo no Centro Técnico da Aeronáutica, em São José dos Campos, acabam de ser aprovadas pelo ministro da Aeronáutica, através da assinatura de portaria.

O curso terá como objetivo o preparo de oficiais-aviadores e especialistas em Comunicações, Contrôle de Tráfego Aéreo e Meteorologia, dos postos de Major, Capitão, e 1.º Tenente, para funções especializadas no Serviço de Proteção ao Vôo.

Inaugurado antes da hora o nôvo mercado

O maior mercado do mundo, o Centro de Abastecimento do Estado da Guanabara, embora inaugurado há poucos dias, em São Cristóvão, já apresenta um movimento muito superior ao antigo mercado da Praça XV. Os diretores da Comissão Executiva de Obras do CADEG afirmam, entretanto, que se o govêrno do Estado lhes tivesse dado um maior prazo (mínimo de três meses) para procederem à transferência, pelo menos teriam concluído as pistas de trânsito e ter-se-ia evitado o tumulto que se estabeleceu com o funcionamento prematuro daquele Centro.

O empreendimento, que atinge a mais de 1 bilhão e duzentos mil cruzeiros em investimentos, é absolutamente de iniciativa dos comerciantes do antigo Mercado Municipal, sem qualquer colaboração do govêrno do Estado. Ao contrário, o govêrno da Guanabara dificultou muito o ritmo das obras, abrigando-os da noite para o dia a abandonarem a Praça XV. Contudo, não houve colapso no abastecimento e, embora em outro local, os trabalhos realizaram-se normalmente.

ENGARRAFAMENTO DE TRÂNSITO

Com um movimento superior às previsões feitas, o número de caminhões que acorrem ao Centro de Abastecimento de São Cristóvão é muito grande. Como ainda não estejam prontas as pistas, o engarrafamento dos veículos à entrada do CADEG é inevitável.

Por outro lado, as ruas internas do Centro de Abastecimento, que já estavam em fase de conclusão, em conseqüência do movimento de carrinhos, já apresentam o concreto partido em alguns pontos, não se sabendo se será possível nova pavimentação. Também o ritmo em que se vinha processando as obras foi bastante diminuído porque a simultaneidade do funcionamento do Mercado com o trabalho das obras, vem fazendo com que os operários se confundam com os freguêses, disso resultando grande atraso na execução das referidas obras. Segundo os diretores da Cooperativa, mais três meses de prazo para a transferência e tudo isso teria sido evitado.

Com 422 lojas para o comércio de produtos hortigranjeiros, o nôvo Centro de Abastecimento, os lavradores do Estado do Rio e os verdureiros de Jacarepaguá, muitos dos quais são cotistas do CADEG, encontram-se instalados em boxes especialmente construídos para abrigar a mercadoria que trazem.

O Centro de Abastecimento do Estado da Guanabara é 10 vêzes maior do que o antigo Mercado Municipal e apresenta além das já citadas 422 lojas para o comércio atacadista de produtos hortigranjeiros, 137 lojas carejistas, 20 lojas cerealistas, 102 escritórios para vários ramos profissionais e liberais, 20 sobrelojas, garagens, restaurante panorâmico, grande auditório e grande escada rolante, a mais moderna da América do Sul.

POR QUE NÃO FORAM PARA A AVENIDA BRASIL

Falando ao DIARIO CARIOCA sôbre as razões que os levaram a

(Conclui na 2a. página)

Comerciários iniciam luta pelo aumento

Considerando a subida vertiginosa do custo-de-vida, 250 mil comerciários iniciarão campanha pelo reajustamento salarial da classe, visto que o último acôrdo termina sua vigência dia 28 de fevereiro.

A diretoria do Sindicato dos Empregados no Comércio do Rio de Janeiro já iniciou a coleta de dados estatísticos sôbre as oscilações dos preços das passagens, alimentação, moradia, vestuário, calçados, medicamentos, instrução e recreação, a fim de servirem de base para a percentagem do nôvo aumento a ser reivindicado pela classe.

A causa

Uma das primeiras investigações que se faz quando se pretende esclarecer um crime que se apresenta com características misteriosas é procurar saber a quem a prática criminal interessa, direta ou indiretamente.

Em um assassínio seu autor, sem a menor sombra de dúvida, sempre tem um motivo, uma causa, uma explicação para justificá-lo. No caso da morte de Maria Madalena qual seria o motivo que levaria o coronel, na opinião da Polícia o verdadeiro culpado, a eliminá-la?

Viúva, livre completamente, não se sabe da existência de outro homem que a levasse a abandonar o militar e êste, em revide, prostá-la, com um único tiro, na noite de 30 de dezembro último, no Mirante de Dona Marta.

Alega-se que a vítima andava temerosa de qualquer ação por parte do militar e que chegara ao ponto de pedir a amigos a transferência do coronel para longe da Guanabara. Como se compreende, então, que, em seu carro, fôsse apanhá-lo em determinado ponto para, em sua companhia, ir a um lugar êrmo, à noite, onde qualquer socôrro seria duvidoso?

Se o coronel a perseguia, causava-lhe mêdo, como foi livremente ao seu lado para o Mirante Dona Marta?

Até agora não se sabe a causa, o motivo real do assassínio de Maria Madalena. Tudo tem sido feito até mesmo as coisas mais absurdas como aquela de se porcurar, durante o percurso que teria sido feito pelo casal, uma baiana que vendera milho, cozido ou assado.

Desde que não há confissão, prova testemunhal, perícia de local e a arma usada no crime não foi encontrada em qualquer lugar e em face de uma reconstituição que não passou de mero "show" pois nada esclareceu à respeito da posição do atirador e ângulo de tiro sòmente será possível ligar o coronel ao evento mediante a descoberta de seu interêsse pessoal pela morte da viúva.

Sem isto, nada feito.

TIMBAÚBA

Ronda Carioca

Assassinado a "peixeira"

DUQUE DE CAXIAS (RJ) — Com um golpe de faca tipo "peixeira" no coração, o pedreiro Hilkias Severo (32 anos, casado, residente na Rua Alencó, 937 — Bairro da Covanca, em Caxias), foi assassinado por um indivíduo ainda não identificado, ontem, aos primeiros minutos da tarde, nas imediações do ponto final dos ônibus Caxias-São João de Meriti — esquina da Avenida Nilo Peçanha com Rua José de Alvarenga.

Segundo as testemunhas disseram ao investigador Geraldo, da Delegacia Policial daquele município, o criminoso agiu com incrível frieza. Matou o pedreiro simplesmente porque êste, carregado de embrulhos, pisou o seu pé quando se dirigia a um ônibus ali estacionado. O assassino — elemento de compleição forte, calvo e que trajava blusão verde e calça branca — não aceitou as desculpas de Hilkias: maltratou-o e sem lhe dar chance de defesa, apanhou a "peixeira" que trazia numa bôlsa e desferiu o golpe.

FUGA E PERSEGUIÇÃO

Em seguida, o marginal correu em direção a um aglomerado de pessoas. Todos se afastaram, pois êle ainda trazia na mão a faca suja de sangue. Depois, no entanto, vários populares saíram em sua perseguição. Todavia, não o seguraram. A vítima, com hemorragia interna, poucos minutos teve de vida. As autoridades policiais fizeram remover o cadáver para o necrotério da municipalidade e iniciaram investigações para identificar e prender o criminoso.

Absolvida de matar o marido

No II Tribunal do Júri, em julgamento presidido pela juíza Aurea Pimentel, foi absolvida, ontem, após várias horas de calorosos debates, Jovina Vasconcelos Reis que, aos primeiros dias do ano passado, no interior de sua residência (Rua Professor Gabizo, 217), assassinou a tiros de revólver o seu marido, professor de "jiu-jitsu", José Gonçalves dos Reis.

Segundo os autos do processo, Jovina matara o espôso durante uma acalorada discussão, iniciada quando descobriu que o mesmo, em sua própria casa, vinha mantendo um romance com uma sua sobrinha. O promotor Antônio Vicente da Costa Júnior, auxiliado pelo advogado Hélcio Costa, propôs a condenação da ré mas, o advogado desta, José Bonifácio de Andrade Lima, logrou absolve-la por cinco votos contra dois. O julgamento, que começara às primeiras horas da tarde de anteontem, só terminou às 17 horas de ontem.

Ébrio caiu n'água

Em estado de embriaguez absoluta foi retirado do lamaçal do rio que passa na Rua dos Diamantes (Rocha Miranda), ontem, pela madrugada, o pintor Jorge Ramos de Oliveira (57 anos, Rua do Riachuelo, 131). Populares que o salvaram da morte iminente, levaram-no — mesmo sujo — para o Hospital Dispensário Carmela Dutra, onde foi colocado "em bom estado", após o que, ao policial ali de plantão, contou sua história.

Disse que saíra de casa para procurar seu irmão naquele subúrbio, mas encontrou, primeiro, um desconhecido que lhe ofereceu um "trago". Caminharam para uma "tendinha" e ali beberam em demasia. Depois, quando o "estabelecimento" foi fechado, ambos, bastante "altos", saíram em procura do irmão de Jorge. Passavam pela margem do rio quando o desconhecido, por "brincadeira", disse: — "Tá pensando que cachaça é água? Então vai pra dentro do rio". Ato contínuo empurrou o pintor, que imediatamente começou a gritar por socorro, enquanto o outro ébrio fugia.

Seis feridos na colisão

Seis pessoas ficaram feridas, ontem, às últimas horas da tarde, na Avenida Rio Branco — imediações da Biblioteca Nacional — quando o ônibus em que viajavam (chapa GB 8-09-24, da linha 130 — "Triagem-Leme"), desgovernado devido à alta velocidade em que era dirigido, colidiu violentamente com a traseira do lotação chapa GB 5.43-55 (linha "Cascadura-Monroe"), ali estacionado.

O motorista causador do acidente fugiu. Enquanto isso, o do lotação, Newton Gonçalves, era prêso em flagrante, apesar de não ter culpa nenhuma, e levado para o 6.º Distrito Policial. As vítimas, apresentando contusões e escoriações generalizadas foram conduzidas ao Hospital Sousa Aguiar, onde foram medicadas e identificadas como:

Paulo Irineu Barbosa (26 anos, securitário, Rua Cândido Benício, 2.935 — Jacarepaguá), Adalberto Borges Chaves (42 anos, industriário, Rua Fagundes Varela, 469 — Piedade), Maria de Carvalho (28 anos, doméstica, Rua José de Matos, 63 — Nova Iguaçu), Verônica de Carvalho e Sousa (28 anos, doméstica, Avenida Suburbana, 312), Francisca de Sousa e Silva (33 anos, comerciária, Rua Jansen de Melo, 60 — São Cristóvão) e o menor Nilton (3 anos, filho de Mauricéa Barbosa dos Santos, moradora na Rua Sá Viana, 144, apto. 404). Todos, depois de medicados, retiraram-se.

REPORTAGEM "DUCAL" VOLTARIA AO CANAL 6

Leia texto na seção "PRÓS & CONTRAS" na página 2

NO NATAL MAX NUNES DEU CHANCE AOS NOVOS

LEIA NA SEGUNDA PÁGINA

A NOSSA POSIÇÃO

ALGUÉM mais afoito, leu uma notícia por nós veiculada e saiu a arranjar adeptos para sua ignorância em leitura, espalhando que estaríamos contra os artistas, no caso do decreto do ex-presidente Quadros. Os que a êle se uniram, o fizeram sem pelo menos passar os olhos pelas nossas páginas, acreditando sòmente no que êle, o mal informado, dizia. É uma pena, pois defender os direitos e ideais dos que militam no vídeo tem sido a nossa diretriz. Quem recorrer ao nosso arquivo de números atrasados verá que temos dedicado páginas inteiras, temos gasto espaço precioso, que poderíamos ter dedicado a assuntos financeiramente mais rendosos e no entanto preferimos ser os arautos das aspirações dos que fazem da televisão o "ganha pão de cada dia". Não temos feito outra coisa senão valorizar as atuações de quem tem a TV por profissão.

POR ocasião dos movimentos que redundaram na greve dos radialistas, nós fomos A ÚNICA PUBLICAÇÃO que deu cobertura ao assunto, colocando inclusive na manchete a determinação dos profissionais do rádio e da TV de irem à medida extrema, caso suas reivindicações não fôssem aceitas.

QUE se acautelem os artistas com êsses espalhadores de boatos; que ao ouvirem tais afirmações procurem ler a nota por nós publicada e saibam compreender que o nosso único intuito era a posição contrária a qualquer intervenção governamental no vídeo, ou do contrário vamos ter qualquer dia, a Hora do Brasil pela TV. Televisão é veículo divulgador de arte, portanto deve independer, na sua programação, de ingerência governamental.

Fica pois esclarecida a NOSSA POSIÇÃO:
Somos a favor dos artistas
Estamos com o Sindicato e
Contra a intromissão do govêrno nas tevês!

ESSA é a nossa posição, a posição da REVISTA DA TELEVISÃO!

SUCESSO ESPETACULAR A FESTA DOS "MAIORES"

Exma. Sra. Glória de Oliveira Cruz, faz entrega da medalha a Hebe Camargo

Fotos de MACEDO

Foi Costa Lima, o dinâmico diretor do Canal 9, quem disse: "Pela primeira vez vi uma festa de "Melhores" e "Maiores" correr bem, com bom ritmo."

De fato, a entrega das medalhas aos selecionados pela RTV como os "MAIORES DO ANO" transcorreu brilhante, tanto na sua parte de TV, que chegou como um programa alegre e bem jogado, nos lares dos telespectadores, como para os que estiveram presentes aos estúdios da TV-Continental, onde se realizou a festa.

A EQUIPE TÉCNICA

Foi das melhores. Luiz Veiga, que de há muito já se afirmou um profissional competente, foi o diretor de TV, colhendo as melhores cenas do "show", que contou com a presença dos grandes astros e estrêlas da TV brasileira. Luciano Maurício e Neivaldo Perdigão na cenografia; Antônio Carlos na direção de estúdio, Walter e Sabu na contra-regra; Sílvio e Omar na iluminação; Saya na sonoplastia e Martins no áudio.

OS ANIMADORES

A atriz AIMÉE e o famoso locutor ARY VIZEU (êle, presidente do Clube dos Papagaios) foram os mestres-de-cerimônias da festa dos "Maiores da RTV". A êles se deveu em grande parte o sucesso do espetáculo. Estiveram presentes, servindo de padrinhos aos premiados, além de outros, os Srs. Danton Jobim, diretor do DIÁRIO CARIOCA, Hildemar Barbosa, diretor de propaganda da KIBON, Aderbal Guimarães, de Encanto Bôlsas, Nathan Katz, diretor de ORLON-TEX, Dr. Júlio Isnard, Hemilcio Froes, presidente do Sindicato dos Radialistas, Oziel Peçanha, diretor de relações públicas da TV-Rio, Hélio Miranda de Abreu, da divisão de divulgação da TV-Continental, Exma. Sra. Glória de Oliveira e Cruz, espôsa do Dr. Armando

(Conclui na 2a. página)

O Sr. Nathan Katz, diretor da Orlon-Tex, cumprimenta Golias, pelo título de "Maior Humorista da TV"

MARISA NO 'CREPÚSCULO'

MARISA BARROSO, que vem de ganhar vários títulos de melhor de 61, é atração da buate "Crepúsculo", em Copacabana, cuja estréia verificou-se no dia 2 do corrente mês. Durante 30 dias Marisa atuará no "Crepúsculo". O "show" será à 1 hora da manhã.

revista da TELEVISÃO

UM PASSO À FRENTE NO JORNALISMO ESPECIALIZADO!

Ano VI • Rio, Semana de 14 a 20 de janeiro de 1962 • N.º 139

Diretor GONTIJO TEODORO — Diretor Comercial RUBENS MONTEIRO — Secretário F. DAVIT CHARGEL

Rua da Assembléia, 32 - Sala 602 — Telefone: 31-0214

102 GRAUS (CENTÍGRADOS) ABAIXO DE ZERO!

Durante seis longos meses, um grupo de exploradores e cientistas permaneceu no extremo meridional do globo, vivendo o primeiro inverno do homem no Polo Sul e enfrentando temperaturas que atingiram 102 graus abaixo de zero. Chefiada pelo glaciologista Edward Remington, a finalidade da expedição era determinar a posição exata do Polo Sul e realizar inúmeras outras pesquisas, dentro do programa do Ano Geofísico Internacional. Essa surpreendente aventura da ciência foi filmada, em todos os seus pormenores e constitui o episódio de «Expedições Famosas» que a TV-Tupi, Canal 6, transmitirá dia 16. «Expedições Famosas» é um programa da Shell e seus revendedores, e está no ar tôdas as terças-feiras, às 20 51 horas.

Portella

a nova linha ...

informa

TEU NOME É MULHER, NOUTRO HORÁRIO

O programa de Tônia Carrero, "Teu Nome é Mulher...", que a TV-Tupi apresenta todos os domingos, será apresentado em horário mais cedo. A partir de hoje esta atração do Canal 6 terá início às 21 horas.

JACY CAMPOS NOS BAIRROS

Jacy Campos recebeu proposta para apresentar o seu programa "Câmara Um", da TV-Tupi, nos clubes e teatros de bairros da cidade.

uma nova dimensão de confôrto para o seu lar!

SAINT TROPEZ VAI SER A FANTASIA OFICIAL

Pela sua comodidade, dando liberdade ao folião para pular no salão e pela proibição do "maillot", como fantasia, o famoso traje Saint Tropez deverá ser o mais usado no próximo tríduo momesco. Leia esta e outras notícias na seção A Noite em Revista, de Maurício de Paiva, que vai publicada na segunda página.

Hemilcio Froes, presidente do Sindicato dos Radialistas, observa Aimée cumprimentar Ema D'Avila, sob as vistas de Ari Vizeu

O Sr. Carlos Quixadá Aragão, diretor de A ESPLANADA, entrega o prêmio ao entrevistador Arnaldo Aragão

OPINIAO ALHEIA

Morrem os auditórios

Morrem os auditórios, pouco a pouco, auditórios de presentes aos programas, mas surgem outros auditórios, verdadeiras platéias de gente em casa, de fome ao ouvido, tentando contatos com as emisoras. Assim, quem vai fazendo mais nome agora são os anunciadores, os programadores, com êsses exemplos de Luís de Carvalho, Jonas Garret, José Messias, Abelardo Barbosa, Carlos Imperial, tantos outros. Hoje o bom locutor é aquele que sabe conversar com o ouvinte. No fundo tudo isso é muito bom para o rádio. Porque dentro dêste sentido idéias novas podem surgir. E o que se vê, então, é que ao contrário da televisão o rádio vai ganhando mais gente dia a dia para ouvi-lo.

ANSELMO DOMINGOS

N. R. — A "morte" dos auditórios começou com o advento da TV, que pôs fim aos maus programas de prêmios, que comprova a presença de uma meia dúzia (sempre a mesma) dando uma falsa idéia de sucesso, do programa. E, alegria dos telespectadores, programa de auditório não "pegou" na televisão.

O Repórter da CIDADE

GONTIJO TEODORO

UM TIMONEIRO SEGURO

DAS três emissoras de TV, da Guanabara, a Continental foi a mais afetada na sua programação, nessa vazante de maré, peculiar no início da temporada. Não é segrêdo nenhum que os contratos de propaganda e programas terminam, via de regra, com o final do ano. Daí, até passado o carnaval, ficam as emissoras num compasso de espera, aguardando novas verbas que possibilitarão novos programas. Até lá, é "deixar o tempo se escoar" como dizem os locutores esportivos... Carnaval, com suas músicas, que alguns insistem em chamar de "sucessos", e as reportagens de grande festa. Afora isto, só mesmo algum acontecimento inesperado, que poderá redundar numa reportagem ou série de entrevistas.

MAS voltemos à TV-Continental. De lá saíram a grande programação Midas e os programas de Hebe Camargo e outros. Se o fato constitui uma grande perda, não é lógico que se pense que tudo está perdido. Sobram simpatias do público telespectador pela emissora dos irmãos Berardo; sua imagem tècnicamente excepcional é uma garantia de aceitação e de audiência e, se tudo isso falhasse, lá está Dermival Costa Lima, o baiano mais carioca que conheço, agüentando o rojão. Timoneiro atento, não deixará que a sua "nau" encalhe. Êle saberá conduzi-la a um pôrto seguro.

HAVERÁ sempre olhos e ouvidos atentos ao que se faz e se diz na TV-Continental, numa demonstração da simpatia que aquela tele-emissora desfruta. Como disse Costa Lima, 62 será o ano do canal 9!

na quarta página

Pulvolac

LEITE EM PÓ INTEGRAL

informa a programação

RADIALISTAS — BANCÁRIOS — JORNALISTAS

FESTA DE CONFRATERNIZAÇÃO

Dia 20 das 17 às 21 horas no MARACANÃZINHO

PRESENÇA DE TODOS OS ARTISTAS DO RÁDIO E TELEVISÃO — *Ingresso gratuito mediante identificação profissional*

FOI UM PRESENTE DE NATAL PARA OS "EXTRAS"

ILZA LOBO ESCREVE:

1 Em minha residência recebi, outro dia, a visita de vários amigos. O assunto principal, como não poderia deixar de ser, versava sôbre rádio, televisão e artistas. Uma das mais localizadas foi a Angela Maria. Foram ressaltadas suas virtudes artísticas, pessoais e físicas. Quando falaram de sua felicidade conjugal e das qualidades do simpático Rodolfo, Pompeu Angelo, glosando o tipo mignon da querida "Sapoti", contou que no dia seguinte ao do casamento o Rodolfo passou um telegrama no seguinte teor: "Minha querida sogra, pode mandar a espôsa que da amostra eu gostei muito."

2 *Os que gostam de piadas nordestinas irão ficar, temporàriamente, privados do bom programa "O Nordeste da Peste". A TV-Rio, em compensação, apresentará em seu lugar o "Francisco Anísio Show". Se o Chico não estourar de tanto trabalho, iremos ter bons momentos de diversão.*

3 A semana passada, em Copacabana, vi passar um "big" carro. Olhei e vi o Francisco Carlos (El Broto) dirigindo com muita elegância. Ao seu lado ia uma "pequena" de parar o trânsito com um bonito lenço tipo "pele de onça" cobrindo os cabelos. Chicão cumprimentou-me risonho e mostrava-se transbordante de felicidade.

4 *Todos os dias é fácil encontrarmos a Nena Napoli, comediante do Canal 13, fazendo suas compras nas mercearias da Avenida N. S. Copacabana, Pôsto 6. Nena escolhe o que deseja, embrulha, faz preços e vez por outra dá suas "broncas". Na época difícil em que vivemos até vale a pena aprender a "técnica" por ela usada; serve para equilibrar o nosso orçamento.*

5 Estão bem adiantadas as providências para que dentro em breve o programa "Rapa-tudo Vulcan" seja apresentado na Cidade de Maravilhosa. Posso adiantar que, provàvelmente, um dos animadores será o Blota Júnior. Tenho absoluta certeza do sucesso dêsse programa no Rio.

6 *Depois de muitos entendimentos e outros tantos desentendimentos, houve, finalmente, o desejado acôrdo. Desta forma, os apreciadores do boxe terão oportunidade de assistir a sensacional luta em disputa do título máximo mundial entre Eder Jofre e Caldwell, pelo vídeo de seus receptores de televisão, na próxima quinta-feira.*

7 E as músicas para o Carnaval de 1962? Duvido que alguém saiba cantar uma só que seja e se souber dou um prêmio a quem gostou. Aconselho a todos a fazerem uma revisão na memória para recordar "O teu cabelo não nega", "A jardineira", "Por que bebes tanto assim" e outras tantas de carnavais passados, porque nos salões as orquestras não vão tocar outras músicas.

8 *Em Itatiaia, no aparatoso bar e restaurante que fica situado às margens da Rodovia Presidente Dutra, quem compra o DIARIO CARIOCA sente falta da REVISTA DA TELEVISÃO. Domingo passado aconteceu isso com um amigo meu. Foi reclamar do vendedor e recebeu a resposta de que o jornal já chegava lá sem a nossa revista. Informo que providências estão sendo tomadas para que tal fato não se repita.*

Max Nunes, o inteligente produtor da "Boite do Ali Babá", procurando dar maior movimento ao seu "Estabelecimento", bolou dar aos "Extras", nas semana do Natal, os papéis principais no programa das sextas-feiras. Além do aspecto de novidade, aquela "dádiva" do Max, saiu para os que, durante o ano inteiro fazem papel secundário, como um presente de Natal. As fotos de Macedo, mostram os artistas principais na retaguarda, dando uma chance aos novos. Muita gente boa foi observada e doravante terá melhores oportunidades; era o caso de se dizer: "Na Tupi, no último Natal, "araruta teve o seu dia de mingau"...

ESTATÍSTICA APONTA TV-RIO

Pesquisas oficiais, recentemente realizadas, revelaram o índice, tirado de uma média geral, dos telespectadores que durante o decorrer de uma programação diária, estão em contato com as emissoras cariocas.

Dêsse trabalho minucioso resultaram dados estatísticos que apontam pela ordem de assistência, as emissoras que se colocam na preferência do povo, envolvendo as chamadas classes A, B e C. O resultado das pesquisas, por número de telespectadores é o seguinte:

CANAL 13	270.804
CANAL 6	220.919
CANAL 9	35.727

SUCESSO ESPETACULAR...

(Conclusão da 1ª pág.)

Claudino de Oliveira e Cruz, da 20ª Vara Criminal, Gumercindo Rocha Dorea, editor, Roberto Reis, da "Revista do Rádio", convidades e tôda a equipe de repórteres, cronistas e comentaristas da RTV.

Finda a distribuição de medalhas, nos estudios da TV-Continental, artistas e convidados rumaram para o Restaurante Negresko, na Rua Cinco de Julho 335, o Sr. Veloso, proprietário do estabelecimento, já os esperava para o banquete. Tomados os lugares, estabeleceu-se um ambiente de cordialidade, entre os presentes, onde, além da aleto de arte e artistas. Enquanto era aguardado o jantar, os argria dos prêmios conquistados, contou-se muita coisa a respeitistas Maria Girão e Alcino Ribeiro e os guitarristas Fernando Freitas e Armando Ramos, ofereceram um "show" especial, sendo bastante aplaudidos. A reunião estêve animada, tal era o ambiente de alegria e entusiasmo, que só às quatro e meia os últimos remanescentes se retiraram para suas casas.

A espôsa do proprietário do Negresko, Sra. Adelina Veloso, num gesto fidalgo, ofereceu às senhoras e senhoritas presentes, lindas miniaturas de figuras portuguêsas, talhadas em bronze. Foi uma noite inesquecível, a festa dos "Maiores do Ano", da RTV.

alta classe

RESTAURANTE VERDE MAR
RUA DO ROSÁRIO, 102

MOSTRE SEU ANÚNCIO A QUEM PODE COMPRAR! anuncie na REVISTA da TELEVISÃO Rua da Assembléia, 32 — Sala 901 Tel.: 31-0266

Bar Luiz
L. Carioca 39
CHOPP CLARO E ESCURO
Aberto Até 24,30
FECHADO AOS DOMINGOS
Serviço Rápido
Frios e Minutas

RECIFE TERÁ, TAMBÉM, O SEU REPÓRTER ESSO

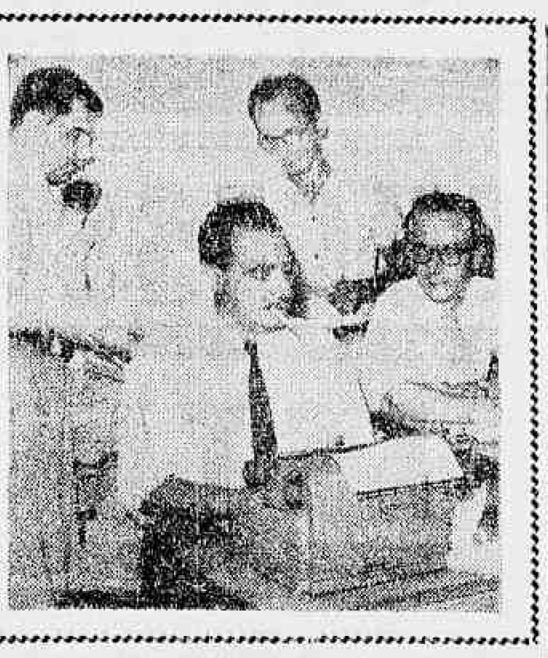

Com êsse objetivo, Alves de Castro, supervisor geral dos programas Repórter Esso (TV e Rádio) seguiu para a capital pernambucana, onde o telejornal será lançado pela TV Jornal do Comércio, no dia 17 próximo, data que coincide com o cinqüentenário da Esso Brasileira de Petróleo.

A escolha recaiu na emissora do Sr. Pessoa de Queiroz, não só por ser uma estação padrão sob o aspecto técnico, como também por ser a estação de rádio da organização a emprêsa que irradia o noticioso de rádio.

Alves de Castro, que no Rio produz aquêle telejornal, será substituído por Marcos Reis e Danilo Bastos, que aparecem também na foto, juntamente com o arquivista Couto.

INFORMAÇÕES · INFORMAÇÕES · INFOR

A TV-RIO iniciou o ano de 62 com nova programação. — CAPITÃO ATLAS, série de aventuras criadas no rádio por Péricles Amaral, está agora no vídeo do Canal 13. — Na sua audição de amanhã, pela RADIO GLOBO, "Ondas Musicais" apresentará a orquestra filarmônica de N. Iorque, em "Rodeo", de Aaron Copland. — MAURICIO SHERMAN foi considerado o campeão das dublagens de filmes para TV. E o artista que mais grava êsse gênero. — "Os Olhos", será o tema de hoje em "Qual é o assunto?". — "Boite do Ali Babá" está apresentando "grito de Carnaval de 62", às sextas-feiras. — LOURDES MAYER pretende excursionar com sua companhia teatral pelo Norte do país. — Passou à direção de ALCINO DINIZ, o programa "Espetáculos Tonelux". — WALTER DAVILA voltou a atuar no Canal 13. — A TV-Tupi transmitirá a luta entre Eder Jofre e John Caldwell, no próximo dia 18. — Em fevereiro próximo a TV-Rio lançará "CHICO ANISIO SHOW", dirigido por CARLOS MANGA e com o elenco do Canal 13. — DIRCINHA BATISTA foi lançada como disc-jockey pela Rádio Tupi. — CAMBISES MARTINS já está em atividades no Canal 6. — RENATO MURCE vai lançar pela TV-Rio um programa nos moldes de "Papel Carbono", para dar oportunidade aos novos. — GONTIJO TEODORO foi escolhido pela quase totalidade das publicações e jornais desta cidade como melhor locutor de TV. — A PRD-5, Rádio ROQUETE PINTO, vai inaugurar novos estúdios. — Voltou à programação da TV-Rio, o programa "A Turma dos Sete". — RAUL LONGRAS, da Rádio Mundial, foi homenageado pelos colegas, no dia do seu aniversário.

CLUBE DOS ARTISTAS FUNCIONARA NO "HI-FI"

Prevendo para um ano e oito meses a conclusão das obras do palácio dos artistas, na Rua Siqueira Campos, a direção do *Clube dos Artistas do Rio de Janeiro*, com Delorges Caminha à frente, entrou em entendimentos com o sócio Maurício Lanthos e seu conselheiro Joaquim Meneses, a fim de instalar, em caráter provisório, a sede social-recreativa do *Clube dos Artistas* (já com mais de 2 mil sócios proprietários) na "boite" HI-FI. Segundo Léo Jusi e Abdias, as alegres reuniões noturnas do seu *Clube* começarão diàriamente às 23 horas, com jantar e uísque a preço reduzido, com música, danças, atrações e um homenageado por vez. Foi à porta do HI-FI, que Léo (diretor social do clube) e Abdias Nascimento (das relações públicas do mesmo) tomaram as medidas finais, com Mr. Lanthos e Meneses (foto) no ensejo de reunir, desde já, o selecionado corpo social do Clube dos Artistas em sede ainda que por tempo limitado.

A Noite em Revista — MAURICIO DE PAIVA

O assunto da semana foi a entrega de medalhas aos "Maiores da TV", na Continental.

✪

Sérgio Pettezoni eufórico com a maquete do tão comentado Country Clube Paça e Pesca.

✪

Muita gente subindo para a Barra da Tijuca, neste fim-de-semana. Casas cheias e boa comida de mar. "Rancho Alegre" é uma das boas pedidas.

✪

José Sanches, irmão do "todo bom" "maitre" Rafael do Plaza, representa aqui no Rio, a revista "Auge" do México.

✪

Inaugurado e já com bom movimento, o restaurante "Quindins de Iaiá". **Mais uma casa de comida baiana na praça. Teixeira de** Melo — Ipanema.

✪

Gratos ao cap. Heitor Pimenta pelo convite para o baile da formatura da AMAN.

✪

Fazendo sucesso pela aí, o Trio Potiguar. Nonato, Santos e Benu são realmente três meninos de grande valor.

✪

"Braseiro" é uma pequenina casa, na rua Viveiros de Castro, onde você encontra o mesmo que nas barracas do largo de São Conrado; e muito melhor servido!

✪

As nossas desculpas ao amigo Jacy Campos pelo não comparecimento ao seu programa "Anfitrião 62". O motivo foi forte!

✪

A movimentada Marilena Alves é agora a "public-relations" do uísque "Drury's". Excelente aquisição!

✪

Todos os sábados, o "Apache" irá apresentar, com Dirceu Ezequiel no comando, o "Clube de Cha-cha-chá".

✪

Para não gastar muito (e comer bem) V. tem inúmeras casas: "Calipso" e "Abaeté" em Ipanema, "Taberna Atlântica" no Leme e o tradicional "Lamas" no Largo do Machado. São restaurantes abertos.

✪

Dia 12, sexta-feira passada, foi empossada a diretoria da Associação Recreativa e Cultural Antártica na sede do "Diário de Notícias".

✪

Carlos Machado já iniciou a temporada de Verão do Hotel Quitandinha.

✪

Novamente por aqui "Miss" Beleza Internacional, srta. Stanny Van Bauer.

✪

Dia 21, na igreja de Santo Antônio, vai se casar a filha de Norma Tamar. O padrinho será o fabuloso costureiro Nazareth.

✪

Tito Santos, acompanhado pelo violão de Carlos Penha é a atração do "Blue Riviera".

✪

Farias, antigo garçon do "Negresko" é hoje (com justiça) o "maitre" da casa. Blanco e Albery colaboram no serviço.

✪

No dia 17 de fevereiro, na piscina de água quente do Hotel Quitandinha, teremos outra vez o pré-carnavalesco "Até Debaixo Dágua".

✪

E no mais... "todo mundo é Botafogo"...

CORRESPONDÊNCIA

O cronista HAGA Y, responsável pela seção AQUI TV, desta Revista, recebeu do leitor José C. da Silva a seguinte carta, que aqui vai transcrita na integra: "Volto ao caro amigo pedindo guarida para umas poucas palavras. Com o advento da pornográfica Zilda Cardoso, voltamos às chanchadas tipo Genésio Arruda. Com uma diferença: na Praça Tiradentes ia quem quisesse; Zilda Cardoso a TV-Rio nos impõe em casa. O precedente está aberto. Já calculou, amigo, o que serão as lutas de boxe na TV-Rio? Perdoem-nos as pessoas de bem que lá comparecem para assistir as lutas; se a TV-Rio não controla os artistas que ela paga, como controlar aquêles de quem recebe? Aliás, não nos devia causar surprêsa: o produtor e autor do "script" é o não menos palavrudo Aluísio Silva Araújo. Olha o atavismo!... Dizer o que ela disse, voltar e ser ovacionada, resta-nos, sem calúnia, perguntar: quem é o protetor de Zilda? João Batista do Amaral, Péricles do Amaral — ou Cerqueira Leite? Aqui fica o nosso protesto. Atenciosamente grato etc."

PRÓS & CONTRAS

1 A Programação MIDAS, que vinha sendo apresentada pela TV-Continental, transferiu-se para o canal 13, sendo transmitida no antigo horário de "Noite de Gala". O elenco, também, será o mesmo, inclusive com Flávio Cavalcanti.

2 **Foi assim: Iara Sales, nos dias que precederam a entrada de Arnaldo Nogueira para a direção da Rádio Nacional, encontrou-se com êle na rua e felicitou-o pela escolha. Arnaldo retribuiu as felicitações e disse que seu primeiro ato seria restabelecer o programa "Museu de Cêra", do falecido espôso de Iara, Heber de Bôscoli. Na festa de "Os Maiores do Ano", da RTV, Arnaldo comentava o sucesso do programa, que segundo estatísticas estavam como um dos mais ouvidos daquela estação.**

3 Qual, "Bat Masterson" só mesmo com a vez do Murilo Néri. O substituto não convence...

4 **A Rádio Roquete Pinto, segundo nos manda dizer o Borrelli, vai reunir amanhã, em sua sede, na rua da Misericórdia, todos os escolhidos "Melhores" e "Maiores", num coquetel de congraçamento. Boa iniciativa da emissora do Estado da Guanabara, tendo à frente o Armando Queiroz.**

5 O Sindicato dos Radialistas assinou um pacto com o Sindicato dos Músicos para, juntos, batalharem pelos ideais e interêsses de seus associados. Medida sob todos os aspectos auspiciosa, que vem desta forma fortalecer as reivindicações dos que trabalham no Rádio e na TV.

6 **Trabalha-se nos bastidores pela volta de "Reportagem Ducal" ao canal 6, já que aquêle noticioso no canal 13, não obteve o êxito que seus patrocinadores esperavam.**

7 Apesar de ter iniciado o ano com a programação tôda alterada, Costa Lima, diretor da TV-Continental, acha que êste será o ano do canal 9.

8 **No jantar que a REVISTA DA TELEVISÃO ofereceu aos "Maiores" no Restaurante "Negresko", Hebe Camargo já deixava transparecer a saudade antecipada de seus programas na TV-Continental. Aqui na RTV ninguém acredita que Hebe, que deixou a TV para se casar, passe mais de seis meses longe das câmaras.**

9 Aquela atriz (revelação) não compareceu à festa para receber o seu troféu por ciúmes do noivo. E' pena, o ciúme tem estragado muita carreira promissora e muito casamento...

TEATRO — SARCAST

Engrossou...

Invocamos o testemunho do Céu, não tivemos o mais leve propósito, nem mesmo nossas palavras visaram, na crônica passada, o novel grupo teatral dos 7. Radicalmente deturpados no sentido daquelas afirmações — por quem leu e quem não nos leu — qual bode expiatório, arrastamos a cólera dos 7 anjos barrocos da avenida Graça Aranha. E, diga-se, a moçada não entrou em nossa coluna de domingo 7, senão acidentalmente, para argumentarmos contra a pantomima dos prêmios.

✪

Vá lá que tenhamos sido infelizes por irritar a bile dos 7, elenco que só tem merecido de SARCAST referências as mais favoráveis. Se alguém deu-se ao trabalho de guardar nossos escritos, que examine: sempre tivemos os 7 no lugar que merecem, como o mais homogêneo time artístico da casa. Dirá Fernando Tôrres que o colunista faz de morcêgo, soprando a mordida, mal sabendo que temos uma atitude para cada caso...

✪

E, por em Fernando falarmos, o môço engrossou mesmo. Em meio à majestosa solenidade de REVISTA DA TELEVISÃO no canal 9, chamou-nos a um canto. Para agraciar-nos com o seu habitual camarote? Sempre foi de uma bondade honrada. Para dizer-nos que Lenine é o maior? Já sustentamos, vis-avis, horinhas de discussão estéril, ficando êle com a sua esquerda, eu com minha direita. Não. O assunto era o nosso artigo. Barba bem cuidada no melhor estilo Serra Maestra, mostrou-se disposto a "resolver a parada" ali mesmo, o que iria estragar a festa de RTV.

✪

Leu e não entendeu o escriba acá. Ou não leu? Por certo, concebeu pelos aurículos. Ou não manja meios tons. E engrossou, dizendo que eu disse o que não disse. Entornou o cálice amargo do seu vocabulário naquela base, para descobrir que nossa crônica foi um palavrão (ó, moral!), nós que ainda temos o recurso do "double sens". Ó, el rey Don Fernando, também tu, o que tem a coragem de montar — perdão — Nelson Rodrigues....

✪

Trocou a paz de Lincoln pela de Bismarck. Quis mostrar que tomou, mais que nós, Toddy em criança. Botamos a questão em plano elevado. Êle colocou-a na hipófise.

✪

A pintora Sylvia Chalreo procurou-nos, de véspera, **anunciando o mal-estar dos "seven". Não poderíamos fazer nada: estava intata a divindade dos deuses da "Maison". O negócio era com a premiação do Cict e uma sacudidela nos abecetistas. Todos os artistas são filhos de Deus e merecem medalha. O resto é Fernandinho comprovar o calão que diz têrmos usado e não achar intenções onde não existem, pois há de ficar mal com a própria consciência...**

Guilherme Tell
estará na TV RIO, Canal 13, todos os sábados, às 19:00
uma sensacional atração semanal oferecida com exclusividade por DULCORA

PRATOS GREGOS
NACIONAIS E INTERNACIONAIS
ACRÓPOLIS
Aberto até 5 da manhã
RUA BARATA RIBEIRO, 32-B

Rebolassoli ofolodito

Liliana Renata

O diretor de estúdio Antônio Carlos fêz o maior "psiu!" que já escutei. Imediatamente todo mundo se calou. Fundo musical da Sinfonia de Brasília e "slide" de apresentação: — "A TV-Continental apresenta os MAIORES DO ANO, uma seleção da REVISTA DA TELEVISAO". Rubens Monteiro ensaiou seu melhor sorriso e entrou com sua conhecida bossa, explicando as razões daquela festa e como foi feita a escolha dos MAIORES.

Rubens saiu de campo e entraram Aimé e Ary Vizeu. Teve início, então, a chamada dos contemplados e respectiva entrega de medalhas. Como sempre, Aimée, com aquêle seu jeitinho de falar, adoràvelmente confuso, trocou alguns nomes, inclusive o meu. A certa altura, sem perder a graça, replicou: "Mas que confusão então trocaram o "script"!". — E Gontijo Teodoro, comentando o fato, mais tarde, disse: "Aimée contou tudo e entregou o ouro aos bandidos..."

Mas prossigamos: Alguns "Maiores" faltaram ao programa, numa demonstração (salvo exceções) de esnobismo e descaso pela crítica que os elegeu.

Depois, as luzes se apagaram; as câmaras baixaram melancòlicamente suas tôrres de lentes e o grande estúdio adormeceu.

Toda a troupe ruidosa encaminhou-se para o "Negresko", onde foi realizada uma ceia de confraternização, ao som da guitarra e de belas vozes portuguêsas. Aí, o fado, o vinho e o bacalhau "à moda do Pipo" se encarregaram de trazer a alvorada. Hebe Camargo cantou dois "faditos", daqueles de amolecer até coração de prestamista. Arnaldo Nogueira, de uma simpatia irradiante, pedia para cantarem "Perseguição". Não foi atendido. Da próxima vez, Arnaldo, vamos fazer côro: se ninguém quiser cantar vai ficar provado que é "perseguição"

Adelina, a simpática dona do "Negresko" ofereceu às senhoras presentes, pequenas lembranças da terra lusa. Ambiente agradável que reuniu, além dos medalhões: Maurício de Paiva, Silvia Teodoro, Marly Monteiro, Helmílcio Fróes, Hélio Abreu Miranda, Hynneny, Álvaro Raymundo, Paulo de Carvalho, Ivan Monteiro, Alamir de Carvalho, Sarita Campos.

✪

Edson Silva, após alguns drinquinhos, no raiar de um nôvo ano:

— Sempre me senti primeiro ator. Hoje me sinto coadjuvante!

✪

O programa do produtor Paulo Carvalho "Sempre Aos Domingos", no último, acertou: convidou o cutuba cantor Haroldo Almeida.

✪

Agora, se êle tivesse vindo com calma, ainda vá lá; mas o diabo é que foi anunciado com fanfarras e fanfarrões, e, no final, não passou de um "show" radiofônico do tempo do onça. Por que "Brasil 62"? Melhor seria "Brasil Colonial"... Ah, Bibi, Bibi!

... E o Hilton Gomes, que agora deu pra falar sussurando? E como joga confete nos que êle apresenta! Dizem que o chão do estúdio, quando o Hilton acaba de falar, fica todo salpicado de "pedacinhos coloridos de saudade"... Enfim, tanta publicidade, prá que? O tal "Brasil 62" não passa de uma infelicidade a mais no vídeo carioca.

✪

No Dia dos Reis aconteceu uma pequena e agradável reunião no aconchegado apartamento da simpática atriz Conceição Tavares. Entre os presentes: Suzy Arruda, Sérgio Viotti, Edson Silva, Nildo Parenti, Reynaldo, Roberto de Cleto, Carmem Sílvia Murgel.

Quando a festa acabou, da Av. Copacabana os róseos anjos de longas piteiras haviam batido as asas. E o lindo amanhecer anunciava praia prá todos; mas não prá nós que caímos de sono!

✪

Ora, seu vereador Paulo Areal: Prá que esta besteira de dizer que uma grande ofensiva partirá da Guanabara contra o decreto do ex-ex-ex-ex-ex-ex (graças ao bom Deus!) presidente J.Q., proibindo briga de galos em todo país?

Não meta, meu caro, a GB em mais uma matança oficializada de animais. Olha o caso dos burros... Compreendemos perfeitamente seus anseios: S. Excelência é criador de galos de briga, logo...

✪

O produtor de TV, Mário Wilson, que durante longo tempo teve a meiga Hebe Camargo como atração principal de seu programa, ficou, de repente, sem estrêla. Mário está à procura de uma estrêla da constelação carioca que possa substituir Hebe.

Quem não pertence ainda ao grupo "cadente" que procure o Wilson, lá na TV-Rio. Eis a chance, meninas!

✪

"Presuntada alla Viotti": Sem querer fazer concorrência a Marise, vou dar prá vocês, minhas caras amiguinhas, uma nova receita. Abram a lata da presuntada. Cortem (a presuntada) em fatias. Em seguida coloquem-nas na chapa quente. Quando estiverem bem quentinhas, deixem-nas de môlho em mel. Já estão bem encharcadinhas? Pois então coloquem-nas numa travessa (de preferência de louça de coloração negra e com bordos dourados) e recubram-nas com figos recheados de nozes e, também, embebidos em mel.

E' uma delícia esta "presumeltada"! Mas tem que ser preparada e servida pelo ator Sérgio Viotti, que sabe dar ao "prato" um sabor todo londrino.

✪

"Club Mirim", apresentado por Neide Aparecida, é um dos bons programas infantis; muito bem feito e onde a criança aprende coisas que as crianças devem aprender. E' um sadio divertimento.

✪

Apelidos do pessoal da TV-Continental: — "Formigão" é o simpaticíssimo coordenador Antônio Carlos. "Sabu" é o contra-regra Kleber Thomaz. Por que? Bem... o nosso Perpètuozinho particular não disse. Mas precisava?

TeleCRÍTICA

SYLVIA DE LEON CHALREO

O MES de janeiro continua positivamente rico em balanços, tomadas de consciências e julgamentos de valores. Os premios para a televisão foram multiplicados no ano que passou. As revistas e jornais se apressaram a dar seus votos e os resultados alcançados por júris de várias formações, com a opinião dos leitores, de personalidades intelectuais, da crítica teatral, do rádio e da televisão — cronistas, colunistas etc. — todos emitiram pontos de opinião quase sempre com muito acêrto.

Nossa Revista já fêz a entrega de suas láureas, no Canal 9, com a assistência, portanto, de um público mais amplo e confortàvelmente instalado em suas casas. A parte de Teleteatro exprime bem o que temos de melhor — Sérgio Brito, Fernanda Montenegro e Ítalo Rossi. Os nossos abraços para os artistas que ganharam os nossos votos. Liliana Renata, que é também crítico de televisão, que tenha sido a portadora de nossa saudação!

O "Prêmio dos Artistas Plásticos" (gostaríamos da aprovação de Sérgio Pôrto), que é a promoção da Telecrítica, já conta com novos artistas, dos mais festejados e premiados. Nesta semana acrescentamos nossa lista com novos nomes festejados: Carlos Scliar, Loio Pérsio, Ivan Serpa, Ernani Vasconcelos e Raimundo Nogueira. Serão contemplados os melhores de 61: Diretor, Autor Nacional, Adaptador de textos famosos (nacional ou estrangeiro), Ator, Atriz, Coadjuvante de Ator, Coadjuvante de Atriz, Cenarista e Figurinista. Telecrítica pronunciará seu julgamento com o resultado da Associação Brasileira de Críticos Teatrais que pela segunda vez concede as suas medalhas ao Teleteatro, bem como uma "Menção Honrosa" conferida pelos críticos da ABCT que acompanham o Teatro na Televisão. Telecrítica terá assim o apoio do Serviço Nacional de Teatro que contribui com Edmundo Moniz a prestigiar o Teatro na Televisão. Desde já, pedimos aos grupos de TV sugestões para o Festival de Teatro que por motivos independentes de nossa vontade não se realizou em 1961.

* * *

Não fôsse "D. Leonor Teles" de Martins Pena, voltaríamos ao nosso balanço já iniciado na semana que passou. Prometêramos falar em Fernanda Montenegro, mas é exatamente com essa grande atriz que começaremos nosso comentário. A rainha de Portugal que traiu e matou pela conquista de um trono, foi representada pela primeira vez na televisão. Não se tem notícia de ter sido encenada nem publicada enquanto o autor viveu. Fernanda Montenegro tem nesse teatro do grande dramaturgo brasileiro a absoluta posse de seu poder criador. Manteve a atmosfera da época e deu ao público a segurança da verdade histórica. Refletiu em arte de representar o realismo nôvo com todos os detalhes de uma seqüência psicológica que só a vida pode competir. Foi a mulher de sua têmpera com uma fôrça de concentração impressionante, sem reter nada, e transmitindo aquilo que só um laboratório vivo pode revelar. Em arte, em representação, cumpre o compromisso de dar para fora tudo *aquilo que vem das tripas*, para repetir bem os franceses quando exigem teatro.

Paulo Padilha estêve também em primeiro plano, realizando uma de suas felizes interpretações. Coloca-se bem para o ano de 1962. Tem momentos de grande beleza na sua incorporação do esposo traído. Sua atuação tem sido observada como merece. O artista está vencendo o acúmulo de interpretações-relâmpagos como exige o teleteatro no sacrifício dos artistas. Tem um de seus pontos altos na Leonor Teles conseguiu uma concentração apreciável e manteve-se em cena como um grande ator. Fernando Tôrres foi o Diretor bem sucedido nessa difícil tarefa de dirigir Martins Pena, um autor ainda mal conhecido dos brasileiros que preferem menosprezar os valores de casa. (Não fôsse o *Capitão do Mato*, teríamos que perdoar ainda mais o Teatro amador pela coragem de incluir Martins Pena em seus repertórios). Soube em sua Direção cuidar dos personagens, mais do que da solução plástica em sua marcação. Os artistas corresponderam — Labanca por exemplo, teve um grande momento de silêncio, revelando um mundo em estados d'alma (com Cueco e Padilha). Cueco e Labanca mantiveram-se à altura da responsabilidade, como atôres. Zilka, com a sua curta passagem deixa sempre sua marca. A técnica funcionou bem e a nossa televisão transmitiu admiràvelmente (não conseguimos localizar na véspera o programa de Bibi Ferreira com a saudade de Francisco Alves e a presença dos dois maiores, Silvio Caldas e Orlando Silva).

MAQUINA DE ENDEREÇAR

Vendo uma ADRESSOGRAPH — MULTIGRAPH, manual, com pouco uso e mais DEZ MIL porta-endereços e as respectivas fichas com endereços de pessoas de bom poder aquisitivo. Tudo por 80 mil cruzeiros.

Tel.: 31-0214

Drs. HUGO COTTA DOS SANTOS e ORLANDO JOSÉ ALVES

Cirurgia de crianças e adultos. Diàriamente de 14 às 18 horas

Consultório: Rua Siqueira Campos, 43 - S. 902 — Tel.: 57-4381

CENTRO COMERCIAL DE COPACABANA

CABELEIREIRO

Venus

ar condicionado

José F. Magalhães

Hilario de Gouveia, 66 - Fundos - Tel. Res. 34-5730

Marília Batista ganhou um violão nôvo

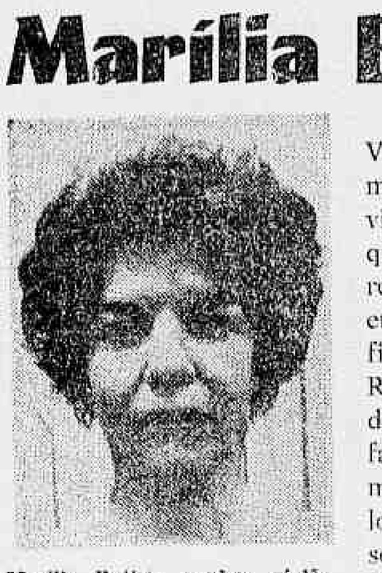

Marília Batista ganhou violão nôvo

A REVISTA DA TELEVISÃO noticiou em primeira mão o roubo do violão de Marília Batista, quando a querida cantora realizava uma temporada em São Paulo. A mais fiel intérprete de Noel Rosa sentiu muito a perda de seu instrumento, fazendo, por nosso intermédio, inclusive, um apêlo para que devolvessem seu violão. Debaldes todos os esforços, a artista nada conseguiu. Afora o valor intrínseco do instrumento, havia o valor estimativo do mesmo, pois além de ser seu companheiro de grandes jornadas, tinha autógrafos de grandes nomes da música internacional.

Foi o senhor Herbert Eulenstein, proprietário da Casa Carlos Wehrs, que sabedor do ocorrido, por intermédio de Hélio Rosa, irmão do inesquecível compositor, ofereceu à Marília um violão nôvo, de marca mais afamada, para que a estrêla possa continuar cantando não só as melodias de Noel Rosa, mas também suas inspiradas composições.

AMANHA NA MAISON O MELHOR "BALLET" ESPANHOL DO BRASIL

Terá lugar no palco do Teatro da Maison de France (Av. Pres. Antônio Carlos, esq. de Av. Churchill), segunda-feira, amanhã, portanto, às 21 horas, excelente apresentação de danças espanholas pelas môças e rapazes que compõem o Ballet organizado pela professôra Clotilde Ferrera Gomez.

O afinado grupo coreográfico já obteve muitos aplausos no Teatro Dulcina e contém valores individuais de grande desenvoltura, a par de uma esplêndida noção de conjunto.

O "*Ballet Clotilde*" movimentará, na Maison, mais de vinte figuras entre sons e côres magníficas, inspiradas na arte hispano-brasileira. Na opinião do prof. Mário Mascarenhas, "trata-se do melhor "ballet" espanhol do Brasil."

DISCOS

● Esta seçãozinha começa hoje meio sôbre a erudita, pois vai abordar, se bem que superficialmente, a magnífica composição de Tom Jobim e Vinicius de Morais **Brasília — Sinfonia da Alvorada**, gentilmente ofertada pelos autores ao cronista, e que nada mais é senão uma epopéia em louvor do maior feito do mundo contemporâneo: a construção homérica e ciclópica de Brasília, a Nova Capital do Brasil. **Brasília — Sinfonia da Alvorada**, que traz um belo texto-poema de Vinicius de Morais, compõe-se de cinco partes: «O Planalto Deserto», «O Homem», «A Chegada dos Candangos», «O Trabalho e a Construção», e «Cantochão» (coral), e tem a interpretá-la orquestra sinfônica sob a regência do próprio Tom Jobim, recitativo por Vinicius de Morais, côro de Dante Martinez sob a direção de Roberto de Regina, engenheiro de som Sérgio Lara Campos, sendo que o disco vem embalado num sugestivo álbum, cuja capa é da autoria de Oscar Niemeyer, devendo-se ressaltar, ainda, que essa composição pode ser executada por orquestra sinfônica, independentemente do texto, sem tirar-lhe o brilho, o sentido telúrico e o espírito que a caracterizam. O álbum traz um valioso folheto descritivo-explicativo, redigido em sete línguas, o Português inclusive: Inglês, Francês, Espanhol, Italiano, Alemão e Russo. Gravação Columbia de alta classe, e o maior empreendimento da fonografia nacional no ano de 61 recém-findo. Um disco do Brasil para o Mundo.

● Da Copacabana, neste começo de ano, recebemos **Fascinación**, com Juan Arvizu e orquestra, em sêlo Audio Mex. Trata-se de um ótimo disco, uma sequência feliz de **Ansiedad**, com o que está de parabéns a marca do caramujo; da trilha sonora do filme **Meu Destino em Tuas Mãos**, protagonizado pelo jovem cantor Franquito, outro bom elepê, que, inclusive, traz algumas composições de autores brasileiros, entre as quais **Canção do Jornaleiro**, de Heitor dos Prazeres; e para o carnaval que se aproxima, **Carnaval é Brasil**, no qual vamos encontrar o célebre **Deixa Andar**, com Elisete Cardoso, agora transformado em marcha-rancho, e **Carnaval de Graça**, com os artistas cômicos da gravadora, Carequinha e tôda aquela turma do riso da TV-Rio.

COMENDO e aprendendo

Ivan Monteiro

NEGRESKO, UMA CASA PORTUGUESA — Quando nos referimos a uma casa portuguêsa, ressaltamos a hospitalidade, educação, cultura, arte e tôdas as coisas boas das terras lusitanas. O Restaurante Negresko da rua 5 de Julho, de propriedade do casal Veloso e Adelina, é uma verdadeira casa portuguêsa, pela maravilha de sua hospitalidade. Tem uma decoração do mais apurado gôsto, confortante por si só, além do perfeito ar refrigerado. Uma cozinha típica portuguêsa e internacional. Garçons impecàvelmente vestidos, com experiência internacional. Música de Portugal. Valorosos intérpretes como Maria Girão, fadista encantadora, Alcino Ribeiro e os guitarristas Fernando Freitas e Armando Ramos, encantam a todos com lindas canções da música portuguêsa. Uma boa pedida para quem conhece Portugal, e também aos que não conhecem, pois tem-se a nítida impressão quando se entra no Negresko, de estar em Portugal, tal a autenticidade de suas instalações.

O CHATO EM NOVA FASE — O restaurante Cható da rua Anita Garibaldi, acaba de derrubar as paredes da fachada, para deixar de sêr casa de portas cerradas e se tornar numa casa mais popular. Desta feita, parece que a coisa vai melhorar bastante para os cofres do sr. Renato. O Cható vai ficar uma belezinha. Funcionará o dia e a noite. Batista atenderá o almôço e um jovem gaúcho de nome Otoni, fará as funções de gerente da noite.

lanchonete ULI-ULÁ
RUA 7 DE SETEMBRO, 59
ALMOCOS E JANTARES
MENU VARIADO

COMEÇOU "BRASIL 62"

A firma patrocinadora de "Brasil 62" ofereceu um coquetel aos participantes do programa antes de seu lançamento. Na foto Bibi Ferreira aparece recebendo os cumprimentos de Alcino Diniz sob as vistas de João Dias e representantes da agência de publicidade que tem a conta do nôvo programa da TV-Tupi.

REVISTA DA TELEVISÃO

ODETE LARA e JARDEL FILHO

são os intérpretes principais de "Êsse Rio Que Eu Amo"

Cinema

SALVYANO CAVALCANTI DE PAIVA

Êsse Rio que eu amo

Primeiro filme sério que se faz sôbre o Rio de Janeiro. A adaptação dos contos de três escritores brasileiros merece aplausos, embora o de Machado de Assis esteja frio e como que sobreposto à fôrça na descrição dos aspectos da cidade. Contudo, há muita unidade, o relato flui interessante e o Rio de Janeiro participa, efetivamente, como o maior intérprete do drama. O Rio é o próprio drama, a própria comédia contida no filme. Muito bem angulada e com iluminação inteligente, ganhando, mais, evidentemente, nas cenas exteriores, a cinegrafia. Os desempenhos de Jardel Filho, Medeiros Lima e Pedro Lexington — notáveis. Parece que o diretor Carlos Hugo Christensen nêles se deteve, procurando dêles extrair o melhor em matéria de vivência. Mesmo Jardel — ou principalmente Jardel — nem parece um ator, tal a sinceridade, a fôrça do papel, bem aproveitado. Convence plenamente como o marinheiro da linha de barcas Rio–Niterói. A "máscara" do rapaz do morro é ótima; e uma revelação o garôto que vive a história do "Milhar Sêco", a que é contada com mais dinamismo e com mais coerência de planos. As mulheres é que... Lamentável e incompreensível a fraquíssima atuação de Tônia Carrero e do seu galã, também, muito parado, muito apático, sempre preocupado com a câmara e os esgares próprios de ator de teatro ou televisão. Tônia, que é tão bonita, pessoalmente, inclusive está fotografando mal nessa fita. Odete Lara — sempre sensual — se desgasta num papelzinho sem importância. Até a encantadora e cobiçada Diana Morel está jogada fora no filme. Inexplicável. A parte técnica de "Êsse Rio Que Eu Amo" — que, soubemos, foi realizada pela turma da Atlântida — é muito louvável: o som é magnífico, permitindo que se aprecie integralmente a beleza dos sambas e marchinhas selecionados, um naipe escolhido com bom gôsto. O corte do filme é igualmente elogiável, dá lógica, ajuda o desenrolar do espetáculo. Mas há um corte feito para o lançamento, com o qual não concordamos, pela estupidez, o falso puritanismo que o inspirou, não sabemos se de grupos de pressão, se da Censura, se dos próprios produtores: é a cena em que Rosângela Maldonado, interpretando muito bem uma mulher de vida airada, convida ao garotinho do milhar sêco a vir até a um canto escuro da esquina. A cena se passa sob as arcadas do Copacabana-Palace, é rápida mas muito bem característica do Rio à noite. Pois, com sua eliminação ficou injustificado o aparecimento do carro da rádio-patrulha, passeando pela madrugada em sua vigília pelo bom comportamento da cidade. Teriam sido os donos do Copacabana os responsáveis pelo maldito corte? Daqui, o nosso mais veemente protesto, inclusive porque fêz desaparecer de circulação, no filme, à extraordinária atriz que é Rosângela. E com isto, "Êsse Rio Que Eu Amo" perdeu um dos poucos momentos de calor de que estava possuído. Pois se um defeito tem a realização Obec-Atlântida–Hugo Christensen é êsse: frieza. Uma obra muito bonita, feita com amor ao Rio, agradável, simpática — mas, fria. Um pouco mais de calor, de ritmo de samba no coração do hábil artesão argentino, hoje mais que brasileiro, e "Êsse Rio Que Eu Amo" seria obra impecável.

O negócio é p'rá valer!
É LUTA mesmo!
Esporte na raça!
"LUTA-LIVRE AMERICANA"
na
TV-CONTINENTAL – CANAL 9
2.as-FEIRAS — 21,30 hs.
Direção: CARROZINI
Locução: MARCONDES

Pulvolac
TV TUPI
ENRIQUECIDO COM VITAMINA B12
LEITE EM PÓ INTEGRAL
gostoso como leite fresco
e ainda mais nutritivo!

DOMINGO

12,00 — Feirinha da Cidade.
12,30 — Clube do Guri.
13,35 — Museu do Futebol.
13,53 — Musical.
14,00 — Grande Teatro Infantil.
14,53 — Reportagens Esportivas.
17,37 — Gincana.
18,24 — Desenhos Animados.
18,52 — Festival de Brotos.
19,27 — Programação Variedades.
20,00 — Reportagens Esportivas.
20,33 — Qual é o Assunto?
21,28 — Teu Nome é Mulher.
21,56 — Musical.
22,04 — Comédia Carioca.
22,37 — Musical.
22,45 — Cine Tupi.

SEGUNDA-FEIRA

17,00 — Sessão das Cinco.
18,05 — Saci Pererê.
18,25 — Rosinha e Janjão.
18,52 — Curumim.
19,00 — Tia Amélia; suas histórias e o seu piano antigo.
19,27 — Patrulheiros.
20,00 — Telejornal.
20,18 — Grande Canastra.
20,46 — Francisco José.
21,25 — Robert Taylar Detetive.
21,47 — Aí está a notícia.
21,55 — Musical.
22,03 — Grande Teatro.

TÊRÇA-FEIRA

12,00 — Rêde Belo Horizonte—Rio.
13,30 — Rêde São Paulo—Rio.
15,30 — Dois Amigos e um Violão.
16,00 — Boa Tarde.
17,00 — Sessão das Cinco.
18,03 — Verinha Conta História.
18,28 — O Falcão Negro.
18,56 — Curumim.
19,04 — Musical.
19,11 — Programação Variada.
19,39 — Senhora.
20,00 — Telejornal.
20,18 — Desafio ao Homem.
20,51 — Expedições Famosas.
21,24 — Irmãos Brannagan.
21,57 — Musical.
22,05 — As Grandes Reportagens de David Násser.
22,33 — Aí está a notícia.
22,41 — Noticiário Internacional
22,59 — Anfitrião 62.

QUARTA-FEIRA

12,00 — Rêde Belo Horizonte—Rio.
13,30 — Rêde São Paulo—Rio.
15,30 — Musical.
16,00 — Boa Tarde.
16,55 — Sessão das Cinco.
17,15 — O Mundo é da Criança.
18,09 — Desenhos Animados.
18,53 — Guguta e Tião.
19,19 — Curumim.
19,27 — Vigilante Rodoviário.
20,00 — Telejornal.
20,18 — Alô, Querida!
20,36 — Wyatt Earp.
21,11 — Musical.
21,50 — Grande Ringue.

QUINTA-FEIRA

12,00 — Rêde Belo Horizonte—Rio.
13,22 — Rêde São Paulo—Rio.
15,22 — Filmes variados.
15,50 — Boa Tarde.
16,48 — Desenhos Animados.
17,01 — Sessão das Cinco.
18,00 — Clube Mirim.
18,28 — Curumim.
18,36 — Aventuras de Carequinha e Fred.
19,01 — Musical.
19,06 — I Love Lucy.
19,39 — Senhora.
20,00 — Telejornal.
20,18 — Papai Sabe de Tudo.
20,51 — Espetáculos.
21,34 — Reportagem.
22,02 — Aí está a notícia.
22,10 — Musical.
22,18 — A Cidade na TV.
22,46 — Musical.
22,54 — Falando Francamente.

SEXTA-FEIRA

12,00 — Rêde Belo Horizonte—Rio.
13,30 — Rêde São Paulo—Rio.
15,30 — Reportagem externa.
16,33 — As Máscaras Falam.
17,00 — Sessão das Cinco.
18,00 — Ceci, Porã e Poti.
18,27 — Neyde no País das Maravilhas.
18,53 — Curumim.
19,01 — Ídolos de Todos os tempos.
19,19 — Amostra Grátis.
19,27 — Rin-Tin-Tin.
20,00 — Telejornal.
20,18 — Risonautas.
20,46 — 3 a 3.
21,14 — Buate do Ali Babá.
21,42 — Travessuras do Golias.
22,10 — Suspense; Aí está a notícia.

SÁBADO

11,00 — Crônica Semanal.
12,00 — Imagens de Ontem.
12,33 — Guanabara 7 Notas.
13,03 — A Reabilitação em Foco.
13,31 — As Grandes Reportagens de David Násser (reprise).
14,00 — Aérton Perlingeiro show.
16,23 — Futebol de Salão.
17,45 — Curumim.
17,53 — Filmoteca Mirim.
18,21 — Circo.
18,49 — Musical.
18,54 — Os Três Mosqueteiros.
19,27 — Cine-TV.
20,00 — Telejornal.
20,18 — Brasil 62.
21,39 — Os Melhores da Semana.
22,07 — Maneco e Eu.
22,25 — Musical.
22,31 — Teatro de Comédia.
23,30 — Filmoteca.

Pulvolac
TV RIO
ENRIQUECIDO COM VITAMINA B12

DOMINGO

12,05 — Cinelândia Matinal.
12,15 — O Mundo de sua Poltrona.
12,35 — Fúria (reprise).
13,10 — O Riso é o Limite (reprise).
14,15 — Desenhos e Comédias.
14,40 — No Reino dos Brinquedos.
15,30 — Tarde Esportiva Firestone-Caracu.
17,35 — Cachorro Delegado.
18,05 — Reportagem Ducal Esportiva.
18,15 — Cine TV-13.
18,30 — Lassie.
19,00 — Domingo Alegre.
19,50 — Resenha Esportiva Firestone-Caracu.
20,40 — Chico Anísio «Show».
21,30 — TV-Rio Ring Brahma.
23,30 — Reportagem Ducal Esportiva.
23,50 — Comentário Político.

SEGUNDA-FEIRA

16,30 — Longa Metragem (1.º capítulo).
16,50 — Dama da Companhia.
17,05 — Nada de Confusão.
17,20 — Capitão Atlas.
17,30 — Bat Masterson (1.ª parte).
17,50 — Histórias do Vagareza.
18,05 — Desenhos e Comédias.
18,25 — Vesperal Animada Trol.
18,55 — Reportagem Ducal.
19,05 — A Turma dos 7.
19,30 — Cine TV-13.
19,40 — Tele Jornal Pirelli.
20,00 — Ivanhoé.
20,35 — Reportagem Ducal.
20,45 — Feira.
21,18 — Flash Midas.
21,25 — Um Instante Maestro.
22,00 — Flash Midas.
22,15 — Carnaval de Ontem e de Hoje.
22,50 — Reportagem Ducal.
23,00 — Pingos nos II.
23,45 — Reportagem Ducal.

TÊRÇA-FEIRA

16,15 — Padrão.
16,30 — Longa Metragem (2.º capítulo).
16,50 — Dama de Companhia.
17,05 — Repórter Mirim.
17,20 — Capitão Atlas.
17,30 — Bat Masterson (parte final).
17,50 — Histórias do Vagareza.
18,05 — Desenhos e Comérdias.
18,25 — Vesperal Anima Trol.
18,55 — Reportagem Ducal.
19,05 — Jóias na Tela.
19,40 — Tele Jornal Pirelli.
19,58 — Danny Thomas «Show»
20,31 — Reportagem Ducal.
20,40 — Bat Masterson.
21,15 — Estampas Eucalol.
21,45 — Paladino do Oeste.
22,20 — Nossa Cidade.
22,50 — Reportagem Ducal.
23,00 — A Verdade de cada um.
23,30 — Cine TV-13.
23,45 — Reportagem Ducal.

QUARTA-FEIRA

16,30 — Longa Metragem (3.º capítulo).
16,50 — Alegria de Cozinhar.
17,20 — Capitão Atlas.
17,35 — Comedinha.
17,50 — Histórias do Vagareza.
18,05 — Desenhos e Comédias.
18,25 — Vesperal Animada Trol.
18,55 — Reportagem Ducal.
19,05 — A Turma dos 7.
19,30 — Cine TV-13.
19,40 — Tele Jornal Pirelli.
20,00 — Discoteca do Chacrinha.
20,30 — Reportagem Ducal.
20,40 — Rio, 25.ª Hora.
21,35 — Teatro Charles Boyer.
22,10 — Os 4 Homens Justos.
22,50 — Reportagem Ducal.
23,00 — Atrações Mauá.
23,50 — Reportagem Ducal.

QUINTA-FEIRA

16,30 — Longa Metragem.
16,50 — Dama de Companhia.
17,05 — Nada de Confusão.
17,20 — Capitão Atlas.
17,30 — Lassie (reprise).
18,05 — Desenhos e Comédias.
18,25 — Vesperal Animada Trol.
18,55 — Reportagem Ducal.
19,05 — Fúria.
19,40 — Tele Jornal Pirelli.
20,00 — Sua Majestade o Cartaz.
20,30 — Reportagem Ducal.
20,40 — Boa Noite Brasil.
21,25 — Além da Imaginação.
22,00 — Século XX.
22,33 — Top Set.
22,50 — Reportagem Ducal.
23,00 — Encontro com a Imprensa.
23,30 — Reportagem Ducal.

SEXTA-FEIRA

16,30 — Longa Metragem (último capítulo).
16,50 — Eleida e seus bonecos.
17,05 — Novela Maluca do Chacrinha.
18,05 — Desenhos e Comédias.
18,25 — Vesperal Animada Trol.
18,55 — Reportagem Ducal.
19,05 — Ramar das Selvas.
19,40 — Tele Jornal Pirelli.
20,00 — Noites Cariocas.
21,20 — Reportagem Ducal.
21,30 — Teatro Psicotécnico.
22,00 — Fielscope.
22,40 — Resenha Firestone.
22,50 — Reportagem Ducal.
23,00 — Tele Repórter FNM.
23,30 — Programa do M.E.C.
24,00 — Reportagem Ducal.

SÁBADO

12,00 — Atualidades Francesas.
12,15 — Desenhos e Comédias.
12,30 — Jóias na Tela (reprise).
13,05 — Boa Noite Brasil (reprise).
13,50 — Papel Carbono.
14,55 — Tarde Esportiva.
16,55 — Século XX (reprise).
17,28 — Resenha Firestone.
17,40 — Ginkana Kibon.
18,32 — Ritmos S. Simon.
18,55 — Reportagem Ducal.
19,05 — Guilherme Tell.
19,40 — Tele Jornal Pirelli.
20,05 — Biscoiteste Duchen.
20,40 — Reportagem Ducal.
20,50 — O Riso é o Limite.
21,50 — Marevick.
22,55 — Reportagem Ducal.
23,05 — Homens & Negócios.
23,35 — Roteiro das Artes.
00,05 — Reportagem Ducal.

Pulvolac
TV CONTINENTAL
ENRIQUECIDO COM VITAMINA B12

DOMINGO

17,30 — Variedades.
17,43 — Bonecos Animados.
18,00 — Sempre aos Domingos.
18,43 — Quando os Clubes se Divertem
19,26 — Atualidades.
20,00 — Jornada Esportiva Esso
21,33 — Cinema em casa.
23,00 — Equipe 62 de Carlos Pallut.

SEGUNDA-FEIRA

18,03 Manchete do dia
18,10 — Bonecos animados.
18,53 — Cortina Musical.
19,00 — Ao Encontro da Música
19,45 — Telesporte Confortex
20,03 — Automobilismo em foco.
20,31 — 5 Minutinhos de Saudade
20,39 — A Cidade e o Homem
21,02 — Lôbo Solitário.
21,35 — Luta Livre
23,01 — Clube dos Artistas.
23,09 — Lóide Aéreo no ar.

TÊRÇA-FEIRA

18,03 — Manchete do dia.
18,10 — Os brotos comandam.
18,53 — Cortina Musical.
19,00 — TV de brinquedo.
19,25 — Rock Jones.
20,00 — 5 minutos de saudade.
20,10 — Os donos do assunto.
21,10 — Basquete na TV.
22,35 — Atualidades.
23,00 — Variedades.

QUARTA-FEIRA

18,03 — Manchete do dia
18,10 — De braços abertos.
18,53 — Cortina musical
19,00 — Alegria da Criança.
19,28 — Uma janela para o mundo.
19,47 — Telesporte Confortex
20,03 — Musical Rozintex.
20,31 — 5 Minutos de Saudades
20,39 — O Caçador Branco.
21,12 — O grande espetáculo do Gávea Tourist Hotel.
22,10 — A Cidade Pergunta.
22,38 — O Globo na TV.
23,05 — Atualidades.

QUINTA-FEIRA

18,03 — Manchete do dia.
18,10 — No reino da música.
18,53 — Cortina musical
19,00 — TV de brinquedo.
19,28 — Música de Saudade.
19,47 — Telesporte Continental
20,03 — Sherlock Holmes
20,38 — 5 Minutos de Saudade
20,40 — Boa noite Carmela
21,03 — Silveira Sampaio
21,31 — Mas quem manda somos nós.
22,03 — Atualidades.
22,21 — Facit nos Esportes.
23,00 — TV Entrevista Continental.
23,25 — Clube dos Artistas.

SEXTA-FEIRA

18,03 — Manchete do dia.
18,10 — Promoções Kingston.
18,53 — A voz de S. J. Tadeu.
19,05 — Inglês com Fisk.
19,46 — Nome do dia.
19,47 — Telesporte Confortex.
20,03 — Violão de Bonfá.
20,31 — 5 Minutos de Saudade.
20,39 — Rio Cidade Aberta.
21,00 — Reader's Digest
21,33 — Ontem — Hoje — Amanhã.
22,01 — Documentando.
22,29 — Atualidades
22,36 — Batista em marcha
22,54 — Clube dos Artistas.
23,02 — Psicologia.

SÁBADO

17,03 — Variedades.
17,33 — Só Para Mulheres.
17,53 — Manchete do dia.
18,00 — V M em TV
18,53 — Cortina musical.
19,00 — TV de brinquedo.
19,28 — Teleturfe.
19,44 — Telesportes Continental
20,02 — Cantinho da saudade.
20,30 — 5 Minutos de Saudade.
20,38 — Atualidades.
21,03 — Perry Mason.
22,06 — Estória da História.
22,12 — Jockey Show.
23,05 — Revista da Televisão.

"SEU OVELINO E D. DIDI"

Waldir Maia e Diana Morel, participam do quadro "Seu Ovelino", que a TV-Rio, Canal 13, apresenta dentro do programa "Domingo Alegre", todos os domingos às 19,11 horas. Reparem como d. Didi fica uma gracinha, de noiva. Apesar de uma longa permanência no ar, o quadro continua agradando.

AMOR ÀS ÁRVORES

Rubens Monteiro

FOI um vizinho meu que me lembrou da necessidade de escrever sôbre o sério problema que se agrava dia a dia: a destruição das árvores. E essa lembrança se lhe ocorreu, em virtude de ter visto ao lado de nossa casa um cidadão podando as raízes de uma frondosa árvore, que nos proporciona deliciosa sombra permanentemente.

NÃO há uma consciência formada no Brasil sôbre o reflorestamento. Se alguma coisa existe, é só papel.

ARRASAM áreas inteiras criminosamente, deixando grandes claros nas florestas. E essa ação criminosa vem tomando tal vulto, ùltimamente, que se afigura como verdadeiro espantalho. E' sabido que a água das chuvas sôbre as árvores se infiltra nas raízes e nas fôlhas, proporcionando umidade ao solo e criando condições de fácil plantio. A água retida nas florestas propicia melhor clima e arejamento. E' obra da natureza que os homens mal orientados, como formigas daninhas, destroem gulosamente.

ALGUNS amigos que têm viajado pelo interior me trazem notícias alarmantes. Falam de quilômetros e quilômetros queimados ou arrasados pelo machado. Falam de vilarejos outrora saudáveis, e hoje, lamentàvelmente, insuportáveis.

CABE aos políticos brasileiros e aos homens do govêrno, iniciar uma forte campanha através do rádio, do jornal e da televisão, em defesa dessa dolorosa situação, pois que se assim não o fizerem, estaremos condenando nosso país a um verdadeiro "deserto".

AOS pais, cumpre informar às crianças da necessidade de criar amor às árvores, às plantas e a tôda vegetação, enfim.

Uma portuguêsa canta samba

Em 1954 Benvinda do Céu Alves chegou ao Brasil, trazendo além da imensa bagagem, uma grande saudade da sua Lisboa, que ficara ao longe... Longe estava ela de pensar que dia viria, viria trocar o fado pelo samba. Benvinda começou a observar as escolas de samba, assistiu o carnaval, que ela logo achou encantador,e não teve dúvidas: ingressou no samba.

Hoje, por sugestão de José Toledo, o popular Zèzinho, autor do "Samba Fantástico", ela adotou o nome artístico de Vera Rios e canta na TV-Tupi, grava na Chantecler e realiza temporadas em São Paulo.

— Vera Rios — perguntamos — qual o seu grande objetivo, no momento?

— Estou a procura de um amor — respondeu a portuguesinha que canta samba!

ADIADO POR TRINTA DIAS O DECRETO SÔBRE AS TEVÊS

Do encontro dos dirigentes do Sindicato dos Radialistas com o "premier" Tancredo Neves resultou a criação, através do Ministério da Justiça, de uma comissão paritária que estudará uma fórmula que atenda aos interêsses das partes (emissoras e artistas) sôbre o decreto do ex-presidente Jânio da Silva Quadros. Fica, portanto, prorrogada a entrada em vigor, até 1º de fevereiro, daquela medida, até a comissão, integrada por um elemento do sindicato, outro dos artistas e um terceiro dos patrões, estudar aquela determinação, que se constitui numa reivindicação dos radialistas.

Gente de TV

AIMÉE

Embora afastada do convívio do público há algum tempo, Aimée é figura das mais conhecidas e queridas da televisão e do teatro. Esta baiana simpática é nome que desponta em primeira linha caso os produtores necessitem de um grande cartaz. Radicada ao teatro há alguns anos, Aimée sempre que solicitada demonstra sua classe artística que a torna uma agradável vista para o exigente público.

Um fato que vale a pena dizer é que esta artista nunca foi contratada de nenhuma emissora de televisão e sim patrocinada, motivo êste determinado por uma série de circunstâncias dentre as quais o fato de achar que na televisão a «improvisação» decresce o valor artístico. Isto ressalta mais ainda o valor de Aimée, pois, como «free-lancer» desfruta do mais elevado conceito.

Para êste ano pretende: Voltar ao público com dois espetáculos: Teatro de Comédias, Teatro Infantil e espera contar com o apoio do atual diretor do Serviço Nacional de Teatro, Edmundo Muniz para o incremento desta nobre arte.

José Paulo Lyra

EM SÃO PAULO O FUTEBOL É DIFERENTE

Enquanto aqui no Rio ainda não se desanuviou o assunto TV versus Futebol, em S. Paulo as emissoras de televisão já iniciaram entendimentos para reforma do contrato que expirou dia 31 último, para transmissão das pelejas de futebol do campeonato paulista. Segundo acreditam os paredros, não haverá dificuldades para renovação daquele compromisso. Como se vê, lá há mais coerência por parte dos dirigentes esportivos.

★★★★★★★★★★★★★
MOSTRE SEU ANÚNCIO
A QUEM PODE COMPRAR!
anuncie na
REVISTA da TELEVISÃO
Rua da Assembléia, 32 — Sala 901
Tel.: 31-0266
★★★★★★★★★★★★★

Kibon
— apresenta:
GRANDE GINKANA KIBON
TV-RIO — sábado às 17,40 hs.
GRANDE TEATRO INFANTIL
TV-TUPI — domingo às 14,00 hs
TEATRO DE TV KIBON
TV-CONTINENTAL — domingos às 21,30 hs.
KIBON — UMA DAS BOAS COISAS DA VIDA!

ALFAIATARIA
FRANCESCO
LARGO DE S. FRANCISCO, 26 - GRUPO 610
Tel. 43-5199

(XIX)

No ano que se inicia
Bons programas antevejo;
Livres de pornografia
EU DESEJO!

Vendo "scripts" à altura
Lá em casa sempre estejas;
E' isso que porventura
TU DESEJAS!

Moacir mais moderado
Com distinção que se veja
Pois só mau palavreado
ÊLE DESEJA!

Ver a Zélia mais vestida
(O nu sempre destestamos!)
A Siwa mais comedida
NÓS DESEJAMOS!

Entrevistas, instrutivos,
(Humorismo está demais!)
Programas informativos
VÓS DESEJAIS!

E é daqui que apelamos
Aos diretores que manejam!
Pois daquilo que gostamos
ÊLES DESEJAM!

SANTOS ALVES

ESCOLAS RADIOFÔNICAS

De segunda à sexta-feira, de 8 às 10 horas da noite, a Rádio Roquete Pinto está levando a milhares de ouvintes a iniciativa que coloca o rádio em uma de suas condições precípuas: «Escolas radiofônicas». Do empreendimento, que leva a alfabetização e o conhecimento de bases a tantos e tantos necessitados, diz bem a repercussão calorosa registrada na imprensa, além do aplauso das figuras mais representativas da nossa cultura.

Recepção aos Gusmán teve a presença do "top-set"

O EMBAIXADOR Carlos Manuel Muniz voltou a acontecer, semana que passou, com um jantar em estado de "black-tie" ao ministro argentino e senhora Silva Gusman, que passam férias no Rio.

Na luxuosa mansão de Botafogo, o simpático chefe da missão do Prata reuniu o "top-set", com a predominância do verde nos vestidos e da Bienal de São Paulo nas últimas aquisições de sua fabulosa coleção.

A reunião, com base na simpatia do anfitrião, prolongou-se até alta noite, com vários grupos em animados "bate-papos" em tôrno dos últimos acontecimentos políticos.

Para se ter uma idéia do que foi a recepção do embaixador Manuel Muniz aos Gusman, vamos citar algumas das presenças mais notadas na mansão da Praia de Botafogo: sr. e sra. Plácido Rocha Miranda (ela muito elegante em um "imprimé" de sêda rosa clara), ministro de La Vega e senhora (ela de verde claro e colar de pérolas), sr e sra. Jorge Fernandes (êle é o secretário da Embaixada), sr. e sra. Ragnar Janér (voltando da Bahia), sr. e sra. Celso Kelly (ela também de verde), sr. e sra. Nélson Alves.

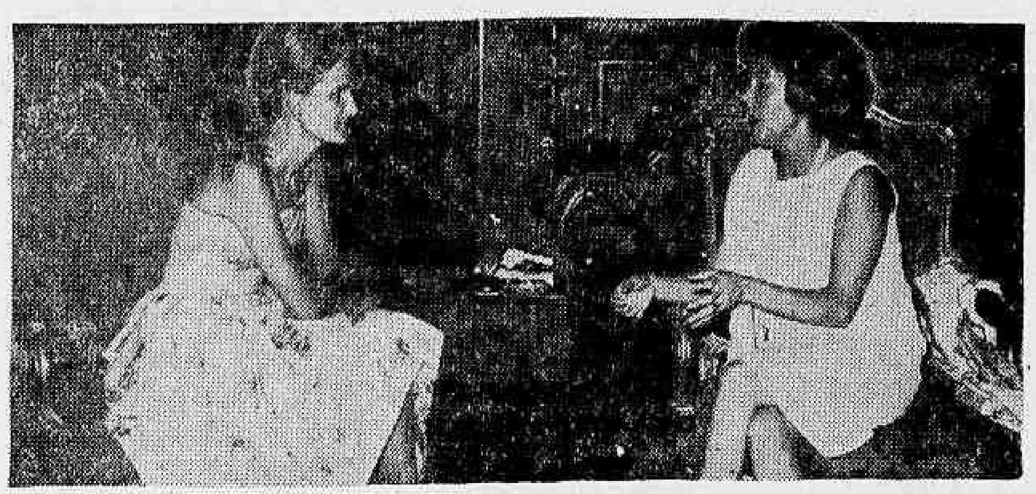

Um "papo" brasileiro-argentino: sras. Plácido da Rocha Miranda e Jorge A. Fernandez

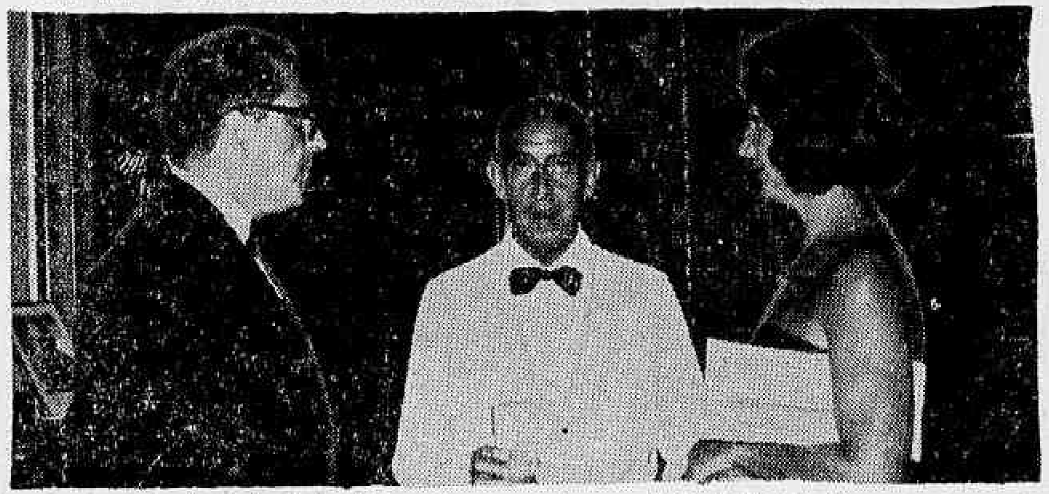

A elegância feminina estêve presente em estado de "top set"

O homenageado, ministro Silva Gusmán, a elegante sra. Bianca Janér e o anfitrião, embaixador Carlos Manuel Muniz

O sr. Ragner Janér (ao centro) foi dos "papos" mais movimentados. Hidràulicamente

Não pode ser vendida separadamente

DC-Revista

DOMINGO, 14 e SEGUNDA-FEIRA, 15 DE JANEIRO DE 1962

Com a costumeira simpatia, o embaixador Carlos Manuel Muniz foi um anfitrião à altura de seus convidados

Num grupo realmente elegante, as sras. Silva Gusmán (de pé) e Celso Kelly conversam animadamente

Jovem-"society" aconteceu a bordo do Regina: com sol

O IATE "Regina", do senhor Vítor Bouças, decorado pela sra. Léda Bouças e cheio de "brotos" do jovem-"society", deslizou pela Guanabara, com a música napolitana pessoalmente a bordo, na voz de Lívio Bruno, transitòriamente importado da Itália. Foi um passeio que levou a marca do diretor de turismo e a colaboração de um dia de sol no melhor estilo carioca.

As dez senhoritas mais elegantes do Fluminense, apontadas recentemente, estiveram a bordo, algumas devidamente acompanhadas de seus "loves". O uísque circulou, hidràulicamente, para equilibrar a "douceuse" do acontecimento. O "Regina" estava numa das suas grandes tardes.

Movimentando olhares, vimos a bordo: Djane Bouças, Telma Lobão, Ana Maria Rudge, Maria Luiza Areal, Sandra Ludwig, Sueli Capoute, Maria Luiza (Diza), Elisabete Alonzo, Elisabete Faria, Vera Lúcia Ferreira Maia e Maria Cristina Ribeiro, além dos jovens srs. Gustavo de Faria, Heitor Mazza, Roberto "Lolô" Vaz Moreira, Eduardo e Renato Bonjean, Carlos Veira, Alvaro Roberto Pires e Valdemar Araújo.

Eduardo Bonjeau brinca de esconde-esconde com a beleza de Ana Luísa Rabelo

O campeão sul-americano de natação e "water-polo", Alvaro Roberto, e a srta. Sueli Capoute, a bordo do "Regine", onde o jovem banqueiro Heitor Mazza "tira uma pestana"

Ao violão, Livio Romano cantou canções napolitanas para um público decididamente jovem-"society"

GATOS PARDOS NO ZUM ZUM

Por um fio muito especial estou sabendo com segurança que três conhecidos brasileiros têm 300 milhões de dólares em bancos Suiços. Um dêsses três brasileiros acaba de inaugurar o nôvo apartamento que custou 80 milhões de cruzeiros.

●

Almoçando no Copa o sr. Ademar de Barros e o senador Gilberto Marinho. Não será surprêsa para nós se o sr. de Barros apoiar a candidatura do sr. Marinho nas próximas eleições guanabarinas.

●

Dia 27, sucederá o espetacular grito de carnaval programado para acontecer no Monte Líbano, que agora está voltando a ser o clube de maior categoria da colônia libanesa.

●

O sr. Alvaro Catão está mesmo inclinado a se candidatar a deputado por Santa Catarina. Trata-se de um dos mais tímidos dançarinos de "twist".

●

O Klit-Club, Bacará e Cangaveira estão ameaçados de fechar pelo curador de Menores, sr. Laudelino Freire. Acontece que não são apenas êsses bares que abrigam menores em suas noitadas.

●

O embaixador Hugo Gouthier acaba de pedir férias ao Itamarati, a fim de acontecer com uma circulada no Rio.

●

Amanhã, teremos o diabo na noite dos "Gatos Pardos" que José Álvaro está promovendo em estado de carnaval no Zum Zum do Paulinho Soledade.

●

O editor J. Ozon acaba de lançar "Histórias de Menino" de Jorge Medaur, que acabo de receber com gentil dedicatória do autor.

●

O jovem Mauro Travassos funcionando como "public relations" do Banco Prolar.

●

O embaixador João Dantas arrumando as malas para acompanhar o presidente Goulart aos "States".

●

O Baile dos Artistas começa a ser anunciado. E o "public relations" Dirceu Ezequiel não esqueceu de afirmar mais êste ano que trará várias celebridades de Hollywood — celebridades que na hora "H" nunca aparecem.

●

A bonita sra. Neli Ribeiro recebendo cumprimentos por ter sido escolhida uma das "Dez Mulheres Mais Elegantes do Brasil de 61".

●

Uma coisa que ninguém consegue entender: o "show" de Carlos Machado no *Fred's* é dos mais fracotes que já assistimos, porem a buate de "maitre" Muniz anda com suas noitadas superlotadas.

●

Será dia 30 o casamento da srta. Astrid Monteiro de Carvalho.

●

Ontem, no Clube do Canal de Cabo Frio, assistimos a um desfile das meninas da Socila

●

Flávio Macedo Soares dando os últimos retoques na "Noite do Jazz" que está programada para acontecer no Iate Clube.

●

Ataulfo Alves foi a vedeta da feijoada branca que ontem aconteceu com decisão carnavalesca no Au Bon Gourmet.

●

Elegantíssima estava a sra. Lília Xavier da Silveira, uma das "Dez Mais", na recepção que marcou a nova idade da sra. Teresa de Sousa Campos

●

José Ronaldo preocupado com a notícia de que o costureiro paulista Dener iria montar uma boutique no Rio.

●

Não tenho a menor dúvida de que o sr. Vavau Aranha seria um ótimo presidente para o Flamengo. O descontentamento que gira em tôrno do sr. Fadel Fadel é geral.

●

A simpática sra. Mayene de Carvalho esperando para breve a visita da cegonha.

●

O produtor Roger Vadin está mesmo interessado em transportar para a tela o romance do milionário Baby Pignatary com a princesa Ira.

●

Por hoje é só. Um mergulho de olhar nos biquínis do Arpoador para vocês também (Tchau).

Jean Pouchard

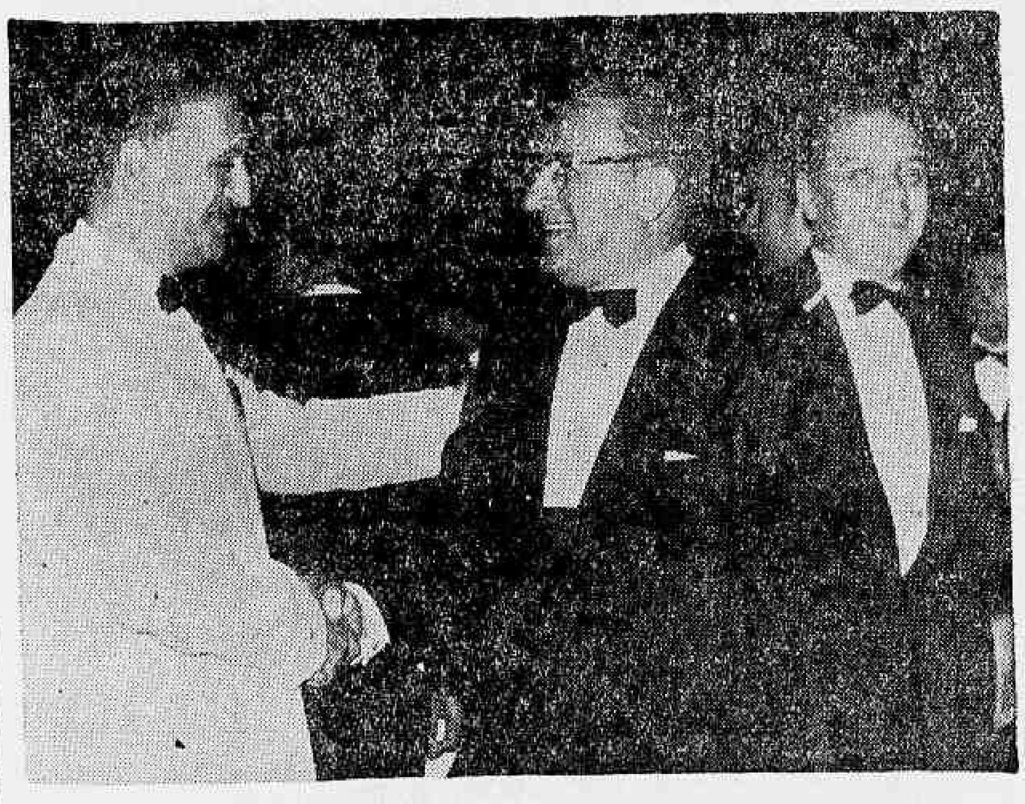

O Monte Líbano está voltando a ser o clube de grande categoria que foi no seu início. E que o Monte Líbano tem um presidente como Nagib Muard e um líder de sua colônia como o sr. João Jabour

Vera Lúcia Ferreira Maia posou de marinheira para o Atlântico ver

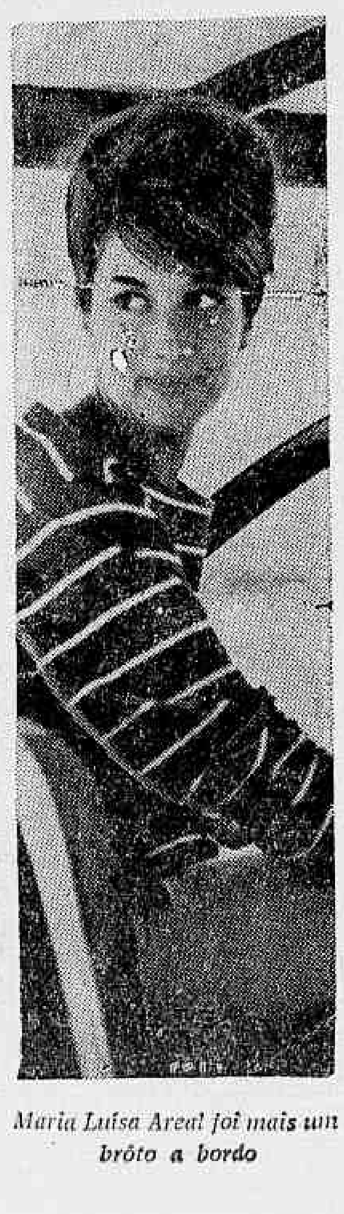

Maria Luisa Areal foi mais um brôto a bordo

Primeira-dama: uma das dez mais na "nouvelle-vague"

Esportiva ou a rigor, ela é elegante na sua sobriedade quase juvenil

UMA das "dez mais" de Jean Pouchard, a senhora Maria Teresa Goulart, surge na "nouvelle-vague" com um tipo realmente nôvo e elegante. Sua já famosa timidez, que devia contribuir para o obscurecimento da sua beleza, converteu-se numa espécie de "complemento" de uma das personalidades femininas mais marcantes da crônica social brasileira dos últimos tempos.

Antes mesmo de galgar os salões palacianos, a primeira-dama se fêz preceder pela fama de sua beleza e pelo inusitado de sua elegância, nem exótica nem suficientemente brasileira para deixar de ser internacional. Surgindo quase ao mesmo tempo, na berlinda da política, com a sra. Jacqueline Kennedy, a espôsa do presidente João Goulart, mesmo forçando para não "aparecer", tornou-se, necessàriamente, uma versão brasileira, para alguns mais "avançada", da primeira-dama norte-americana.

Escolhendo-a para a sua famosa seleção de mulheres elegantes, o colunista social do DIARIO CARIOCA reconheceu o que o povo e o próprio "high-society" já o havia proclamado, sem que a crônica o tivesse endossado ainda, mais por inibição do que por acêrto. Nesta reportagem, mostramos a nossa "Jackie", a sra. Maria Teresa que os salões do mundo inteiro gostariam de conquistar, em diferentes fases do seu rápido aparecimento como mulher elegante, além de jovem senhora realmente bela.

Na semi-desértica Brasília, uma primeira-dama, jovem e bonita, exibe, a qualquer hora, uma elegância impecável. Na foto, com a embaixatriz Lincoln Gordon

Qualquer que seja o momento, ela conserva, espontâneamente, a sua elegante simplicidade

Despachando com líderes femininas no Palácio da Alvorada. Dizem que sua simpatia tem um toque de liderança

Sul fluminense

JOÃO SILVEIRA informa:

"Noite no Havaí" será no Barra Tênis Clube

O Departamento Feminino do Roial S. C. de Barra do Piraí, programou para o próximo dia 3, no Barra Tênis Clube, uma monumental festa que terá a denominação de "Noite no Havaí", com palmeiras, sarongs e hula-hula. Como complemento da excelente promoção será apresentado um desfile de trajes esportivos, com modelos da sociedade das cidades de: Barra do Piraí, Barra Mansa e Volta Redonda, culminando com a atração máxima oferecida por manequins profissionais do Rio de Janeiro, que se apresentarão em biquines.

DE TODO O SUL

O Sexteto Windsor funcionará como fundo musical, na "Noite no Havaí", do próximo dia 3, promovida pelo Roial S. C., nos salões do BTC.

● Ontem, os centralinos fizeram realizar a festa de ecerramento das comemorações do seu quadragésimo aniversário de fundação, com a apresentação do cantor Francisco José ● Em Barra Mansa, aniversariou a srta. Regina Dalva Melo Vieira, rainha da Primavera do Clube Municipal, sendo que nesta oportunidade foi pedida em casamento pelo jovem Elias R. da Silva. O sr. Helio Campbel Vieira, diretor da Divisão de Fazenda da Prefeitura Municipal, aniversariou, bastante festejado pelos seus amigos e correligionários. O sr. Hélio é um dos candidatos a sucessão do sr. João Chiesse Filho.

● A jornalista Lenita Silveira estará acontecendo nas páginas de vários semanários. ● O Unidos do Sereno (de Barra do Piraí), estará nas ruas com o seu famoso bloco carnavalesco, no próximo dia 29, tendo como atração a Rainha do Cinema Nacional: Rosângela Maldonado. ● A sra. Maria Pedroso assumiu a presidência da Ala Feminina do Unidos do Sereno ● Os jovens Rui Pollastri e Eduardo Sampaio "completamente barrenses". Motivo: Betinha e Marluce. ● O decorador e cronista Jopert casou-se, ontem, com a srta. Dorinha Mata. Depois comentaremos. ● Jantar de despedida ao delegado Garilha, ontem no BTC. Bastante concorrido.

A beleza de Elizabeth de Biasi, uma das dez mais do sul fluminense, acontecerá na "Noite do Havaí", no próximo dia 3

A vida está nos clubes

NELSON JORGE

UM dos melhores programas desta noite será a festa carnavalesca que o programa "Quando os Clubes se Divertem", do confrade Silvio Mendonça, apresentará naquele movimentado clube e será transmitido pela Rádio Mauá, a partir das 21 horas. Astros e estrêlas do rádio e televisão comparecerão.

●

EGBERTO, rapaz alegre para quem a vida se resumia em fazer rir aos demais, não logrou vencer a conspiração de um derrame, que ensaiou primeiro, deixou-o em casa, e voltou para levá-lo. Com isso perde a caricatura brasileira um dos seus maiores poetas, porque Egberto era sobretudo um lírico do traço. Pena que isso tenha ocorrido logo no limiar de uma carreira que se prenunciava auspiciosa. Perdeu-se um companheiro da imprensa diária e o país, de um modo geral, perdeu um dos seus maiores críticos. Egberto e Péricles são duas defecções insubstituíveis na imprensa doméstica.

●

NA Associação Atlética Tijuca, acontecerá hoje mais uma concorrida reunião dançante, tendo o excelente conjunto de Murilo Loures como fundo musical. Início às 21 horas.

●

UM dos conjuntos de moças mais homogêneo já mostrados em desfile Bangu foi o que a A. A. Vila Isabel apresentou no seu desfile, quando quinze jovens bonitas e elegantes desfilaram sôbre aplausos de todos os presentes. A vencedora foi a srta. Teresa Cristina Machado e como suplente a srta. Selma Fonseca. Parabéns ao presidente Newton Cunighan.

●

NÃO poderíamos deixar de cumprimentar o presidente Fadel Fadel por sua atitude desassombrada, demitindo, sumàriamente o profissional (apenas profissional) Fleitas Solich da função de técnico do Flamengo. E' preciso acabar com certos mitos do futebol: técnico não ganha jôgo, vejam o exemplo de Santos, Botafogo e o selecionado brasileiro, que só tiveram êxito após colocarem na direção de seus quadros técnicos sem vedetismo, porém cônscio de seus deveres.

●

HOJE, à tarde, acontecerá um almôço-dançante na piscina do Monte Líbano. Agradeço ao sr. Sebastião Isaias o convite, mas infelizmente não poderei comparecer.

●

RÁPIDAS

O SR. Vitor Bouças tem grandes planos sôbre o carnaval de 62. — Artur de Carvalho deverá ficar noivo em fevereiro. — Por falar em noivado, também o colunista Sergius Silva ficará noivo da cantora Leni Andrade muito em breve. — O Restaurante Bem de Copacabana sendo freqüentado pelas bonitas irmãs Le Coq Selma Selzete e Sônia. — Amanhã: mais uma reunião do Clube do Cinema do amigo Joaquim Menezes. — Passando temporada na Barra da Tijuca o simpático casal Targino Ribeiro. — Enquanto isto, o sr. e sra. Ewerton Del Negro estão passando o verão na aprazível Itacoatiara. — Sônia Regina Fernandes, em Paquetá, recuperando alguns quilinhos, é o que informa Carlos Renato, o "Rei da Ilha". — Agradeço ao amigo Ronald de Carvalho, mas compromissos assumidos anteriormente impediram-me de passar o fim-de-semana em Teresópolis. — O jornalista e sra. Merival Lopes recebem hoje para um almôço. — Por hoje é só. Que o programa é praia.

Savattonni comanda o "rush" na Serra

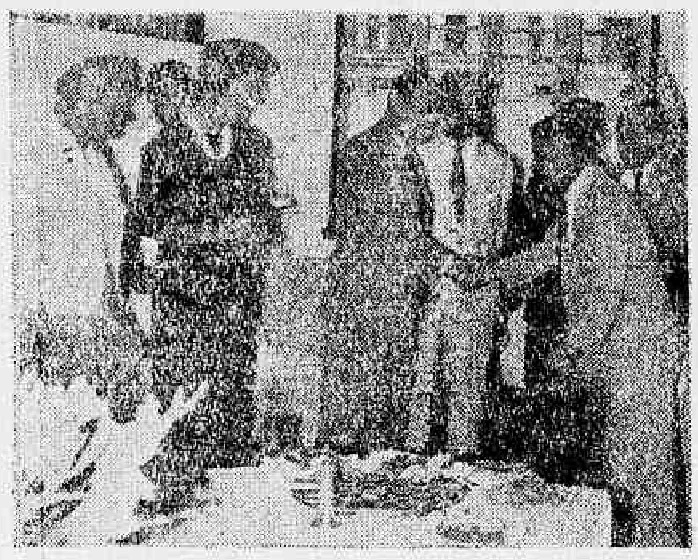

O sr. e sra. José Fracarolli homenageados no Higino pela diretoria do Teresópolis, pelos serviços prestados ao clube, sendo cumprimentados pelo sr. Célio Coelho de Carvalho

A Diretoria do Teresópolis F. C., presidida pelo mais antigo desportista da cidade, sr. Antônio Savattonni vem realizando uma série de empreendimentos notáveis, que farão do tetracampeão teresopolitano um dos maiores clubes do Estado do Rio.

O mais recente sócio proprietário do Teresópolis, sr. José Fracarolli, ex-presidente do Santos, atualmente residindo na cidade serrana, foi homenageado pela diretoria tricolor, com um coquetel no Higino Pálace Hotel, reunindo as figuras mais destacadas do esporte, da política e da sociedade local.

O sr. e sra. José Fracarolli foram saudados pelo diretor-social Airton Rebelo e pelo diretor de esportes Célio Coelho de Carvalho. Rosália Dung, um dos brotos mais elegantes da nova geração teresopolitana, entregou à sra. José Fracarolli uma belíssima "corbeille", ofertada pelas senhoras e senhoritas da sociedade do aristocrático bairro do Alto. O "bufet" a cargo do Higino, que, atualmente, revive a sua melhor fase, estêve excelente.

Em vista às obras do estádio, onde além dos campos de esporte com piscina, quadra de tenis, será construída uma moderna sede campestre, o sr. José Fracaroli, interessou-se pela intensificação das mesmas, tecendo palavras de elogio aos diretores do clube, pelo muito que já foi realizado.

O quadro social do Teresópolis destaca-se pela presença de nomes "top" da sociedade guanabarina, como os dos srs. Carlos Guinle, Ciro Aranha, Muc Krimon, Antônio Anísio Dante Costa, Luís Alves, José Pedroso e muitos outros freqüentadores da cidade serrana.

Aspecto do movimentado coquetel oferecido no Higino, pela sociedade do aristocrático bairro do Alto, ao sr. e sra. José Fracarolli

Janeiro outra vez

MARÍLIA SÃO PAULO PENNA E COSTA

HÁ dois Verões que aqui não passava êsse caloroso mês de janeiro. Sempre longe, em outro país, matava um bom pedaço de calor escutando língua e pagando em dólares o preço de umas férias distantes da vidinha rotineira.

Lá, no estrangeiro, também faz calor, muito até, mas a gente o esquece ante a influência de um ambiente renovador. Tudo é diferente. O tempo corre de fato, e, sem que se perceba, os dias do mês vão-se como os da semana.

Sinto, nesse domingo de janeiro, a solidão das cidades repletas de estranhos. Procuro amigas e tôdas, quase sem exceção, estão na Serra gozando as delícias de um clima saudável. Vou à praia, que está abarrotada de gente, e não encontro nenhum dos meus.

Prevejo um verão de três meses tristes nesse êxodo de corpos ansiados de fresco. Os dias são lindos, as noites artificialmente refrigeradas e bem dormidas, mas lá vem a saudade de uma conversinha telefônica, de uma troca de idéias, de um "potin" do momento. E começo a me entediar em janeiro. De um janeiro de que eu já me esquecia e de um fevereiro liquidado previamente, que resolvia de muito êsse problema de passar o tempo.

E lá surge o arrependimento de não haver diligenciado para repetir as férias costumeiras, que são iguais, mas que são férias, com navio de permeio, piscina gostosa ao sol de um janeiro mais amigo, conversas de americanas tostadas como leitões assados, música suave na cabina de fórmica espelhada de todos os lados. Ou, então, um café delicioso de pão fofinho e geléias especiais, "boutiques" entulhadas de sêdas estampadas e guarda-chuvas elegantes, de "nogats" e capas de chuva.

Fiz mal, fiz muito mal, em teimar de sentir essa solidão de janeiro, conservando os mesmos hábitos de acordar, praia, almoçar, máquina de escrever, ler, jantar, televisão ou cinema e... cama.

Isto faz um mal!
Só eu sei...

N. R. — Correspondência para a Rua Toneleros, 301, apto. 401.

BARÃO JOSÉ DE SIQUEIRA JÚNIOR

Jovem Society

A BONITA Lurdes Barbosa Escobar seguirá, no próximo mês, para Paris, a fim de especializar-se em Filosofia, na Sorbone. Ausenta-se, assim, durante seis meses, das tardes ensolaradas do Country.

●

NO próximo dia 21, à beira da piscina do Caiçaras, teremos uma noitada dedicada à brotolândia, com o conjunto de Bob Kastrup, das 21 às 24 horas, em estado esportivo.

●

PATROCINADA por esta coluna, a Canadá fará um desfile de modas para o Verão atual, só para brotos e debutantes especialmente convidados por êste colunista. Será na têrça-feira, dia 23, às 15 horas, em sua sede da Avenida, na primeira promoção dêste colunista êste ano.

●

TOMANDO banho de piscina, no Caiçaras, as belezocas Astrid de Freitas Voss, Maria Alice Paiva e Lia Cardoso, em vistosos maiôs coloridos, constrastando com a beleza de seus olhos.

●

BONITA a noite do Sacha's, anteontem, quando Beatriz Dourado Lopes apagava mais uma velinha, com amigos, numa elegância dos diabos. Disseram presente: Cristina Mangin, Nádia Magalhães, Márcia Ramos, Leila Maria Esiendi, Volnei de Araújo, Luís Fernando Ceglia, Richard Templer e Arnaldo Colocci. Houve bôlo, "papos" e champanhota à meia-noite.

●

CIRCULANDO, nas areias do Arpoador, a beleza de Regina Vieira de Melo, que retornou há dias da Fazenda Jaguará, em Águas Claras, com alguns quilinhos a mais.

●

CONTINUAM veraneando no sítio do "Papai", Vale do Bonsucesso, com banhos de piscina e recebendo amigos, em Petrópolis, as elegantes Ledinha e Ana Luísa Color de Melo, que estão bem bronzeadas do Sol da montanha.

●

PROMETE a festa carnavalesca do amigo José Álvaro, marcada para o dia 17 de fevereiro, na piscina de água quente do Quitandinha, e intitulada "Até Debaixo D'água", com superbrotos na pista em estado de maiô.

●

INGRESSARÁ, em março, na Pontifícia, a bonita Ana Maria Vale, filha do embaixador Henrique Rodrigues Vale, para fazer a cadeira de Psicologia, tendo terminado recentemente seu curso básico.

DIDUZINHO contando para os amigos: "Mamãe recebeu, em seu "niver", tantos abraços, telegramas, flôres e telefonemas, que fiquei torto em atender aos que a felicitavam...". Trata-se do filho do casal Didu Sousa Campos, e sua mamãe Teresa, uma das mais elegantes do mundo, completava mais um "niver".

●

CIRCULANDO no Country, na manhã de ontem, a beleza de Denise Serfi e o simpático Alcides Caneca, em estado de noivado.

A beleza de Elizabeth Lebelson acontecendo nas areias do Castelinho

CARDIOLOGIA — Eletrocardiografia — Doenças da Velhice — «CHECK-UP» CLÍNICO
DR. GILBERIO AVENA do Hosp. Servidores do Estado (IPASE)
Cons. Centro: R. México 31 14º grupo 1401 — 2ªs, 4ªs e 6ªs, às 13.30 horas pelo telefone: 42-5812
Cons. na Zona Sul: Av. N. S. Copacabana 702 s/ 1203 — 3ªs e 5ªs, às 16.30 horas

LICEU IMPÉRIO
ENSINA-SE CORTE COSTURA
CONFECÇÃO DE CINTOS PLISSADOS
ACEITAM-SE ENCOMENDAS DE MOLDES
Largo de São Francisco, 26 — 12.º and. — Grupo 1.220
Ed. Patriarca - Tel.: 43-4284 - das 15 às 17 horas

PENTEADO — ELEGÂNCIA — BELEZA

PASSARELA

JÓIAS E CABELOS

"CHARTREUSE" colar montado sôbre prata platinada. As grinaldas de pedras talhadas do Tirol em côr malva e verde encravada de motivos ovais em esmalte violeta. Mas na apresentação dêsse belo colar não se deve esquecer o penteado que ornamenta o belo rosto da manequin

JÓIAS NO CABELO

Luc Traineau, já assíduo freqüentador de nossa "passarela", nos apresenta hoje um belo penteado de sua recente linha cujo corte em V é fundamental. "Vague Roulée" foi como êle intitulou êsse penteado que segue as mesmas linhas dos modelos aqui apresentados anteriormente sendo que se caracteriza por um adôrno, obra de Fred, compondo o penteado

1961 — ANO DA MODA MASCULINA

O Festival da Elegância Masculina, do qual participaram elegantes femininas foi um lançamento auspicioso no setor de modas, no ano que passou. Os grandes nomes da confecção de roupas masculinas, do Rio, criaram modelos especiais para o desfile, assim como nossas mais destacadas casas de modas femininas. Foi realizado com grande pompa nos salões do Copacabana Palace. Ficou a iniciativa e uma prova inconteste de que o homem, no Brasil, já se preocupa com sua elegância. Na foto vemos Aline e Camargo, ambos vestindo modelos apresentados durante o Festival da Elegância Masculina

BELEZA AO SOL... E DEPOIS?

VICENTE MARQUES

O tempo é quente. O sol brilha no céu e não há quem resista à praia. O sol está tão ligado à idéia de mar que outra coisa não se fala durante o verão.

O sol está uma beleza, vamos à praia.

Com um sol dêsse só mesmo uma praia.

Ou então: não, sem sol não vou à praia.

A adoração ao sol porém já vem de longínquos anos. Já os Incas tinham o sol como deus. E ainda hoje, raças mais civilizadas vão ao sol, com um certo rito de adoração, de mania. Há uma certa sofreguidão em ir-se à praia em dia de sol, em estar-se ao sol, sendo tostado, sentindo ardência por todo o côrpo, sofrendo até queimaduras, como se nisso houvesse uma fôrça superior a exigir êsse sacrifício. Ir ao sol, todos gostam de ir. Queimar-se ao sol, todos gostam de queimar-se. Mas, e depois...?

As qualidades benéficas do sol estão fora de dúvidas. Todos sabem que o sol fixa vitaminas. Já é uma grande coisa. Sabe-se também que o ar nas proximidades da praia é mais puro, é mais rico em iodo, mais salutar. As crianças desenvolvem melhor quando expostas por alguns minutos diários aos primeiros raios de sol. E assim manteve-se o sol em conceito permanente através das gerações. Mas, como qualquer medicamento, como qualquer remédio, o sol só poderá ser benéfico se usado dentro de uma regulamentação. Dôres de cabeça, simplesmente, ou uma danosa congestão pulmonar podem ser causadas pelo sol. Acesso de insolação, hemorragia cerebral, insolação queimaduras até terceiro grau, poderão ser causadas pelo uso excessivo do sol. Poderá também cegar!...

Mas isso só acontece a quem quer, ou a negligentes, porque tanto já se tem escrito sôbre como expor-se ao sol que não se pode desconhecer o uso metódico dos raios solares. Vamos comentar algumas precauções a serem observadas quanto à exposição ao sol apenas à guisa de relembrança.

Para as pessoas que estão iniciando a temporada na praia não devem estar expostas ao sol mais de 5 minutos durante os primeiros dois dias, 10 minutos, durante os três dias seguintes e ainda 15 minutos durante os posteriores 4 dias. Mas para as que sofrem de reumatismo, fígado, rins, hipertensão e as que estão convalescendo de qualquer doença de natureza pulmonar, desaconselha-se a ir à praia, pois estão sujeitas a recaídas e a agravar seus males. Aquelas que tem a pele, que, usando a indicação acima, quanto ao tempo de exposição no sol, não conseguem tornar a pele bronzeada, deve ter cuidados especiais, pois em não bronzeando, a pele simplesmente queima e correm o risco de congestionar-se.

Para os olhos, todos lembram-se de óculos escuros, mas aí nasce um segundo cuidado: as lentes dos óculos. Os óculos escuros simplesmente não são próprios para a praia, pois sua função deve ser filtrante, para o que as lentes devem ser especiais, e não apenas escuras. Consulte a um oculista, antes de adquirir seus óculos para a praia.

E as sardas? Bem, tem quem goste de ver umas espáduas pintadinhas de sardas. E há mulheres que reconhecem nisso um it. Mas se você não está de acôrdo com essa opinião, previna-se das sardas ao sol. E se assim não agir, se não fôr suficientemente precavida faça um "peling", que já é um tratamento mais violento. E sôbre o "peling" devemos certificar que dois tratamentos dessa natureza podem arruinar para sempre a consistência e elasticidade de sua pele.

Belas ao sol, mas que continuem belas sempre. A adoração ao sol vem de longas eras, mas nós, civilizados, não pratiquemos essa adoração com resultados prejudiciais à saúde e à própria beleza. Vá à praia, ao sol, mas comedidamente, para, depois do sol continuar a ser jóvem e bela.

O papel da mulher na sociedade

REGINA BRITO

Mulher, tua dignidade é grande. Tua missão é sublime.

E' de suma importância o papel preponderante que exerce na sociedade.

Em tudo vemos tua mão feminina. És a eterna musa cantada pelos poetas.

És quando te dedicas ao magistério a mãe espiritual das almas, estrêla que faz brilhar no céu da ignorância a luz benéfica de teu saber.

Também nos hospitais tua presença nos comove. Desde a eficiente doutora à humilde servente, tôdas contribuem para amenizar o sofrimento que a vida prodigalizou a todos.

Voemos até os campos de batalha. Lá encontraremos a mulher. Heroína pensando os feridos, santa reconfortando os soldados.

Mulher, és um tesouro que Deus legou ao homem. Pobre ou rico, ignorante ou sábio, êle tem direito a esta fortuna.

Em nossos dias já se tornou comum ver a mulher ocupando os mais variados postos da sociedade. O mundo moderno exigia sua presença, os homens careceram de suas tão valiosas colaborações. Em vista de sua presença indispensável, a mulher tem necessidade de se educar. Não instruir-se, para ter apenas um diploma, mas aliar a sua instrução aos conhecimentos úteis à vida prática.

Não se admite atualmente uma mulher analfabeta. Os recursos são vários para que ela não caia no ostracismo da cegueira mental. Embora exista, é forçoso reconhecer, a ignorante ou semi-analfabeta, não terá nunca chance alguma de melhorias financeiras. A sociedade a aturará apenas até quando durarem as suas resistências físicas. Um homem instruído e mesmo relativamente culto não sentirá prazer de ter ao seu lado uma companheiro incapaz de chegar até seus pensamentos, de participar dos assuntos que são de seu interêsse profissional.

A cultura, minha amiga, faz parte do teu valor de mulher.

Com o mesmo carinho com que escolhes um vestido, um perfume, deves também preocupar-te com a tua educação mental. Se podes gastar 3.000,00 num sapato apenas, por que não poderás comprar um livro para instruir-se nas horas de folga? Um curso especializado, caso disponhas de tempo, não pesará tanto assim em teu orçamento. E estarás assim adquirindo somas de valores para ti mesma.

Aprende, não para saber algo mais, mas para saber algo melhor.

A LUVARIA E GALERIA GOMES

Fabricam luvas desde 1896, que vendem pelos menores preços. Pelica, Suede, Suedine, Fio, Gersey, Helanca, Renda, modelos para tôdas as ocasiões. Preços especiais para revendedores

Remetemos por reembolso postal

Rua Ramalho Ortigão, 38

Tels: 43-0311 - 23-1116

CABELO BRANCO?

Orf-Léne

está mais caro mas TINGE MELHOR

Cachos

de Ninon

QUERIDAS, cachos. Muitos cachos estão acontecendo por aí. Alguns, só alguns transmitirei para vocês. A coisa está preta, terrorismo no duro. É um tal de arranca cabelo uma da outra.

•

NOSSA amiga Gina, a Volumosa, foi ao cabeleireiro para que êle tingisse seus belos cabelos. O tal recusou-se. E Gina Loló mudou de cabeleireiro. É que com aquela cabeleireira ela não poderia de maneira nenhuma ser uma bela Hipólita. «A Bela Hipólita» será o filme que ela interpretará com sua nova côr de cabelos.

•

NUMA notícia publicada em um de nossos grandes jornais, aliás, o maior aos domingos (são tantas páginas!) Carita foi anunciado: «pelo famoso Carita». Assim não sei a quem posso desagravar, se a Marie ou a Rosi, pois Carita ambas são, e igualmente femininas. Está certo que elas não saem da cabeça das elegantes da Europa. É preciso é que essa gente ponho na cabeça alguma cultura sôbre os e as grandes do penteado ...

•

A FABRICA Niasi tem um calendário imenso para programações de seus produtos êste ano. A luta vai ser titânica entre nossos industriais da beleza. Cada dia a mulher brasileira usa mais coisas para realçar, ou apurar um pouco mais a beleza — ora e por que não dizer: para encobrir a feiura também. Só é preciso haver um melhor entrosamento promocional entre os de lá e os de cá para que o público seja atingido mais amplamente. O patrão chama a isso «public relations» ...

•

JACQUELINE Kennedy foi eleita, oficialmente, a mulher mais bem vestida de 1961. Isso nos Estados Unidos, numa determinação dos costureiros americanos, em reunião. Isso sem nenhuma pressão do govêrno, cuja potência, dizem, é só impressão. Mas o certo é que Jack assim foi, e será talvês ainda por uns três anos. Outras também foram escolhidas, com elegância, por serem igualmente elegantes. E foi construída uma verdadeira ONU da elegância.

•

A ZONA Norte em pauta para apresentar o primeiro desfile de moda Saint-Tropez. Zona Norte, mas não sei porque. Eu só tenho visto com essa indumentária algumas meninas do rebolado da Praça Tiradentes, e raras, mas raras mesmo, algumas vedetas mais afoitas. O sr. Válter Rizzo está programando o desfile, já encontrou dificuldades, se dispôs a transpô-las e ir em frente. Aliás, êsse negócio de Saint-Tropez até que meu vizinho gosta. Ele ainda não conseguiu é ver quem usa porque não desprega os olhos do umbigo da trajada. E êsse negocio de quase nada vai longe. Em longínquas eras já vivemos sem nada quer dizer que não será nada se voltarmos a nada...

•

E ATÉ logo mais. Vou pegar uma praia com meu maiô suco. E vocês podem meter umas duas pecinhas, qualquer uma das duas podem ser esquecidas que a turma gosta, e embelezar essas praias por aí. Tchau. Até a próxima...

Quem usa a cabeça usa o melhor!

Aproveite!

Qualidade! Facilidades! Bons Serviços!

CASSIO MUNIZ

Rua Senador Dantas, 74 esq. de Evaristo da Veiga
Av. Copacabana, 782-A em frente ao Art-Palácio

51 ANOS DE EXPERIÊNCIA QUE VALORIZAM A SUA PREFERÊNCIA

BELO HORIZONTE INUNDADA

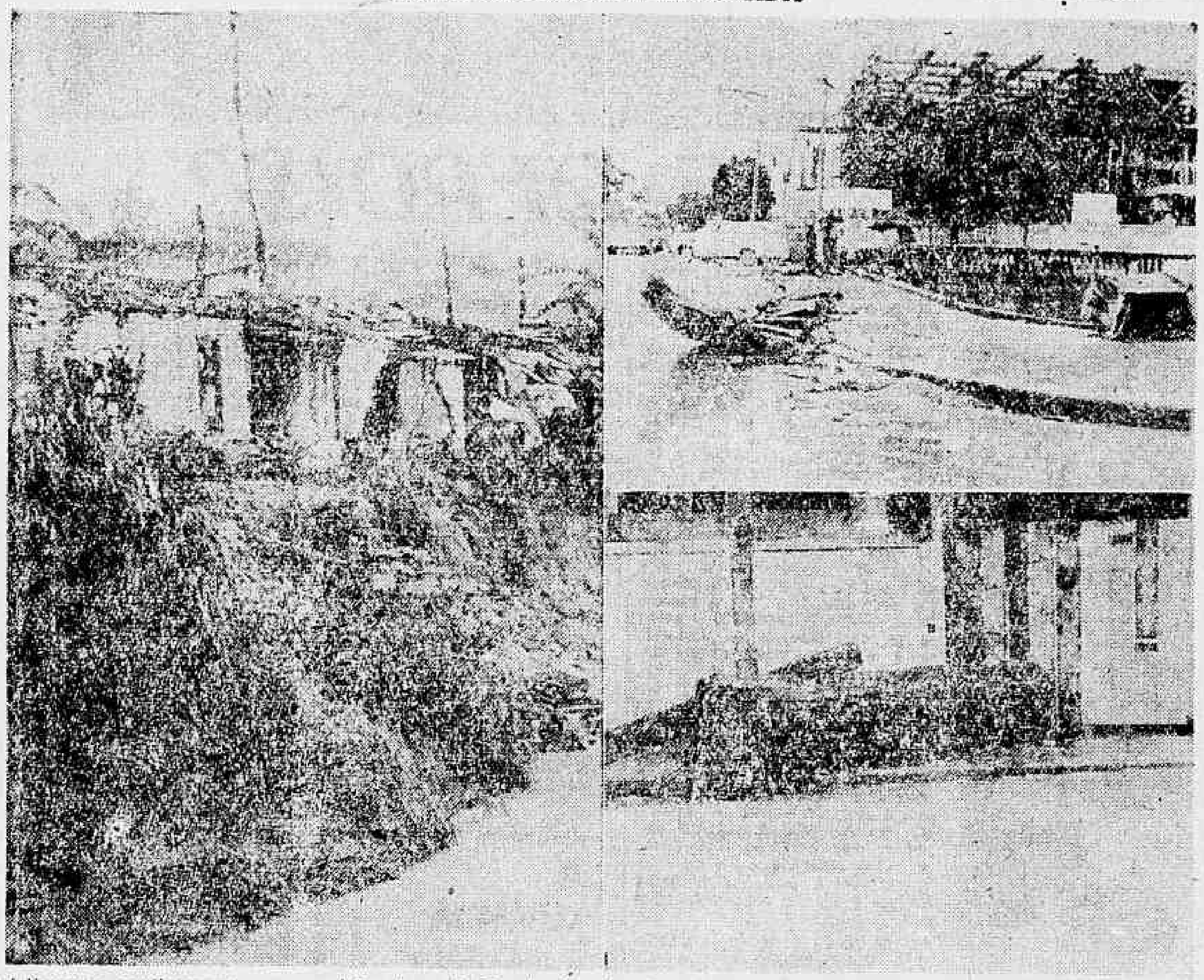

Infelizmente, confirmaram-se as previsões do prof. Lincoln Continentino, diretor do Instituto de Engenharia Sanitária, sôbre o aumento de condições perigosas a inundações em Belo Horizonte, publicadas há menos de um mês, com exclusividade, pelo DIÁRIO CARIOCA. Mortes, desabamentos e ruas inundadas pelas águas, além do perigo de epidemia, foram o resultado das chuvas caídas na capital, na madrugada de 10 para 11, determinando incessante e exaustiva atividade do Corpo de Bombeiros, a maior nestes últimos vinte anos. O Rio Arrudas transbordou em tôda sua extensão e raras foram as casas comerciais que não sofreram os efeitos do aguaceiro que chegou a arrastar automóveis, interrompendo o trânsito de veículos e de pedestres. Os desabamentos de casebres e até de residências de pessoas abastadas se sucedem, pois não terminou o aguaceiro. Já foram assinaladas nove mortes, mas o número poderá ser muito aumentado quando forem fixadas as definitivas conseqüências das chuvas, pois barracões situados no nível do Rio Arrudas foram completamente arrasados e arrastados, não se sabendo, por enquanto, se moradores também foram ao rolêto das enxurradas. O fotógrafo Luciano fixou estragos na Praça Rui Barbosa e às margens do Arrudas, vendo-se, inclusive, uma das enormes toras que arrancaram quase tôda a balaustrada do canal do Arrudas. (Sucursal)

Indústria de Juiz de Fora terá financiamento: BNDE

JUIZ DE FORA — O Centro Industrial de Juiz de Fora, por intermédio da Federação das Indústrias de Minas Gerais, está promovendo junto ao BNDE obtenção de crédito no BIAD para as emprêsas industriais de pequenos e médio porte, a fim de poderem adquirir máquinas e equipamentos no exterior.

Os interessados deverão dirigir-se por carta ou pessoalmente ao CI de Juiz de Fora, no prazo máximo de 10 dias, fornecendo as seguintes informações: nome e localização da emprêsa; atividades e produtos principais; montante aproximado em dólares das importações; informar se se trata de ampliação ou de implantação de uma nova emprêsa.

NOTÍCIAS

— O Sindicato dos Professores do Ensino Primário de Juiz de Fora estêve reunido no dia 7 cogitando do reajustamento salarial, na base de 50% dos seus associados. O acôrdo salarial existente, entre o sindicato e os proprietários de colégios, expira no próximo mês.

— O Círculo Militar deu posse, sábado último, à diretoria eleita. Para a presidência daquela entidade foi reeleito o coronel Castro Júnior.

— Por seu turno, o Tupinambás F. C. fará realizar as eleições da diretoria para o presente ano, no próximo dia 20. Um dos nomes cotados para a sua presidência é o seu atual vice-presidente, sr. Archangelo Jacobucci.

— A Delegacia de Trânsito baixou portaria determinando o emplacamento de veículos particulares até o dia 28 de fevereiro próximo. Os veículos de cargas poderão ser emplacados até 31 de março e os de transporte coletivo até 30 de abril próximo. Os ônibus não receberão placa sem que sejam submetidos a uma vistoria que os considerem em plenas condições de tráfego.

— O sr. Fábrio de Araújo Mota foi eleito presidente da Federação das Indústrias de Minas Gerais, sexta-feira última, em Belo Horizonte, com o apoio integral dos sindicatos patronais. O industrial local Antônio Simão Firjam foi reeleito um dos seis vice-presidentes da F.I.M.G.

— Iniciou-se ontem a construção do edifício da Escola do SENAC, na rua Carlos Chagas, bairro de São Mateus. A obra, nos moldes da moderna arquitetura, está a cargo de uma firma guanabarina.

— O Centro Industrial de Juiz de Fora está em entendimentos com o BNDE para obtenção de crédito, junto ao Banco Interamericano do Desenvolvimento. O crédito, se conseguido, será utilizado na aquisição de máquinas e equipamentos do exterior.

— Está programada, para a tarde do próximo domingo, no estádio do Sport Clube, uma partida de futebol entre os veteranos do Rio e os locais. Pela equipe carioca deverão exibir-se, entre outros famosos craques do passado, o extraordinário Zizinho e, talvez, Ademir de Menezes.

— Para comemorar a fusão dos bancos de Minas Gerais e Crédito e Comércio, a Associação Atlética Bancominas oferecerá uma festa, sábado próximo, aos seus associados.

— No mesmo dia, no Restaurante Pigalle, os torcedores locais do Botafogo F. R. estarão reunidos em um almôço comemorativo da conquista do campeonato guanabarino de futebol do ano passado.

— O delegado de Trânsito, sr. Paulo Morais, tendo em vista o crescimento de problemas naquele setor, inclusive o de congestionamento na Avenida Rio Branco, principal artéria da cidade, está realizando estudos para a sua solução.

— A Santa Casa de Misericórdia da vizinha cidade de Rio Nôvo, ao que se anuncia aqui, passa por sérias dificuldades, por falta de recursos para atender à sua população. Daí estar esboçando um movimento para angariar fundos, do qual já se têm notícias em Juiz de Fora, onde a campanha se estenderá.

— A cidade, nos últimos dias, está sendo violentamente castigada pela chuvas que dentróem o asfalto das ruas com certa facilidade. A Prefeitura se empenha para tapar os buracos, mas se utiliza de um pó de cimento que, nos dias secos, causa transtornos a moradores, transeuntes e automobilistas.

— A Seção de Hotéis e Pensões informa que se registraram nos estabelecimentos locais 35.783 pessoas, no ano passado. Pela nacionalidade, os portuguêses lideram os grupos, seguidos pelos italianos.

— O tenente-coronel Antônio de Pádua Falcão, comandante do 21º B. I., aqui sediado, cogita de restabelecer as duplas "Cosme-Damião" para policiamento noturno no município. A medida é de alto alcance porquanto sòmente o centro da cidade é policiado pela Guarda Civil.

— Uma comissão, formada de proprietários, comerciantes e moradores do Bairro de Mariano Procópio, estêve em contato com o prefeito Olavo Costa, solicitando melhorias para aquêle logradouro, passagem forçada para Belo Horizonte. Reivindicam, entre outras coisas, rêde de escoamento para as águas pluviais, atualmente conduzidas para a rêde de esgotos.

— Cêrca de 10 mil bancarios, dos principais estabelecimentos de crédito local estão pleiteando a equiparação de salários. O movimento foi iniciado em Belo Horizonte, onde o órgão da classe se convocou reuniões a respeito.

(Conclui na 6ª pág.)

ALFENAS GANHA PRESÉPIO

Foi inaugurado pelo "Lions Club" desta cidade, no dia 6 dêste mês, o presépio da "Concha Acústica", que recebeu a visitação de grande número de fiéis. Na foto, o momento em que o padre Pedro Dingmontes dava a bênção aos católicos, no dia da inauguração. (Do correspondente Clóvis Pereira)

Timóteo quer a emancipação

ACESITA (MG) — Está constituída uma comissão de emancipação composta dos senhores José Paula Viana, Wenceslau Martins Araújo, Alavo de Castro Ulhôa, Manuel de Assis Bowem, Joaquim de Castro e Francisco Machado de Oliveira, a fim de livrar o distrito de Timóteo, da tutela de Coronel Fabriciano.

A comissão está reunindo dados a serem remetidos à Assembléia Legislativa na próxima revisão administrativa e judiciária do Estado.

Timóteo, sede da Acesita, está com cêrca de 600 (seiscentas) casas de morada, cobertas com telhas e assoalhadas, mais Cr$ 1.000.000,00 (1 milhão de cruzeiros) de renda, 4.000 (quatro mil) habitantes, isto sòmente na sede, uma igreja quase terminada para 1.000 (mil) fiéis sentados, duas (2) farmácias, 3 (três) açougues, cemitério, uma importante fábrica de sabão, terreno para matadouro, um cinema, ruas com meio fios uma magnífica praça para Esporte, com levantamento cadastral, caprichosamente feito pelo engenheiro da Acesita Américo Rodrigues de Paula, ruas largas, divididas em lotes e quarteirões, dando acesso com a estrada Rio Caratinga, distrito grandemente abastecido de gado, plantações e fazendas. Enquanto que Coronel Fabriciano não lhe presta nenhuma assistência.

CRASTO

Em cerimônia realizada dia 15 de outubro último, foram inauguradas as novas instalações de água e esgotos e remodelações no prédio da Escola Padrão Rural Federal de Crasto. A solenidade de inauguração dêste melhoramento foi prestigiada pela presença de alunos e professôres do educandário, sendo na oportunidade muito enaltecido o trabalho do sr. Bias Fortes, que no seu govêrno mandou realizar tal obra, de há muito reclamada.

USIMINIS

O serviço de Subsistência (SASPS) de Intendente Câmara, que estava fechado há mais de um mês, foi reaberto em dezembro. Verificando a falta de quase todos os gêneros de primeira necessidade naquêle estabelecimento, o delegado Regional deve tomar as necessárias providências no sentido de suprir aquêle Órgão Federal.

ACESITA

Apesar do prédio local do SASPS em Acesita, no bairro da Quitandinha Nova, ter sido todo remodelado, não se deu ainda a sua inauguração. (Do correspondente Antero Martins da Costa).

QUATRO MORRERAM DENTRO DO ÔNIBUS

DIVINÓPOLIS (CMG) — Quatro pessoas perderam a vida dentro de um ônibus, nesta cidade, quando o veículo perdeu os freios e foi chocar-se contra um poste. Outras pessoas ficaram feridas.

Casa da Amizade dá roupas aos pobres

SÃO LOURENÇO (MG) — A "Casa da Amizade", instituição social fundada pelas senhoras dos Rotarianos locais, distribuiu no dia 31 de dezembro último, no Pôsto de Puericultura, roupas e doces às crianças pobres. Entre os presentes, ao acontecimento encontrava-se o Juiz de Direito, sr. Geraldo Henrique Cruz, e senhora.

Está de parabéns a presidenta da "Casa da Amizade", d. Dirce Muniz Siqueira, e os membros da Diretoria, pelo magnífico trabalho realizado.

LEÕES

O "Lion's" Clube local realizou na noite de 31 de dezembro um grande "reveillon" na boate do Hotel Brasil, cuja renda será aplicada nas obras do Hospital Dr. Mário Pinotti, renda esta que orçou aproximadamente em 40 mil cruzeiros. No dia 1º, o "Lion's" reuniu, num almôço de confraternização, as autoridades, a imprensa, amigos e companheiros, no Hotel Primus. Presentes o prefeito, sr. Emílio Abdon Póvoa, o Juiz de Direito, sr. Geraldo Henrique Cruz, e o presidente da Câmara de Vereadores, professor Mário Junqueira Ferraz. A Imprensa também estêve representada pelos srs. Oto Jargow (Fôlha do Povo) e sr. Sinésio Fagundes (A Montanha). Além do C. L. presidente Manoel de Castro Faria, que fêz os cumprimentos protocolares, fizeram uso da palavra o C. L. Ademar Gomes Pereira, o professor Joaquim Ribeiro Franqueira, o delegado de Polícia, C. L. Carvalho Júnior, o C. L. José Alves de Lima e, finalmente, o sr. Geraldo Henrique Cruz, que falou em nome dos convidados, expondo com fidelidade o grandioso trabalho do Lion's Clube de São Lourenço baseado no seu Código de Ética, cujo slogan é "Nós Servimos". O almôço do Lion's Clube foi um acontecimento digno de nota e respeito.

SOLEDADE

Pela imprensa foi divulgado um apêlo dos moradores, para o restabelecimento do trem que conduzia os alunos que frequentam o Colégio São Lourenço, a fim de evitar "o trajeto a pé" em "acidentada rodovia". A bem da verdade, queremos dar um esclarecimento: A Emprêsa Ramos, São Lourenço, mantém já há oito meses, sem acidentes, um ônibus que transporta na época das aulas cêrca de 80 alunos, de Soledade a São Lourenço. Existe um acôrdo com uma comissão representativa dos pais, em virtude do qual alguns alunos sem recursos serão transportados graciosamente. Assim, só haverá, pròpriamente, problema de transporte para os alunos, se a Emprêsa Ramos, por circunstâncias imprevistas, deixar de circular.

BANCO

O Banco da Lavoura acaba de lançar nesta cidade mais uma iniciativa: o financiamento de viagens a Santiago do Chile por ocasião do Campeonato Mundial de Futebol, a se realizar em 1962. (Do correspondente Oto Jargow).

SANTA MATILDE ESTÁ EM GREVE

LAFAIETE (MG) — Mais de 700 operários da Companhia Industrial Santa Matilde, de Lafaiete, entraram em greve. O movimento se prende ao aumento que receberam há dias, espontâneamente, alguns operários da emprêsa. Inconformados com o privilégio, operários e funcionários da companhia fizeram o movimento paredista.

Pinda: escolhido diretor do Instituto de Educação

PINDAMONHANGABA (SP) — Estêve reunida a Congregação do Instituto de Educação João Gomes de Araújo com a finalidade de escolher o nôvo diretor substituto do educandário, tendo em vista a recente promoção do seu atual diretor, professor Wilson Pires César, que, foi transferido para a cidade de Queluz, em caráter efetivo, enquanto que o titular do cargo, professor Valdomiro Benedito de Abreu, de há muito encontra-se afastado em virtude de grave enfermidade.

A votação foi secreta e apontou o professor Moacir de Almeida, titular da cadeira de Educação Física, para responder pela diretoria. O resultado será enviado à Secretaria de Educação, para homologação.

AUXÍLIO

O govêrno do Estado acaba de conceder à Santa Casa de Misericórdia desta cidade um auxílio na importância de 4 milhões de cruzeiros, para continuação das obras de construção de nôvo, moderno e amplo prédio, já há algum tempo iniciadas em terreno daquele nosocômio.

ESPERANTO

O prefeito municipal baixou portaria designando o professor Valdomiro Benedito de Abreu para diretor dos Cursos Municipais de Esperanto. O Curso Elementar de Esperanto vem funcionando desde o segundo semestre de 1961, numa sala cedida pela direção do Grupo Escolar Alfredo Pujol e agora foi encampado pela Prefeitura Municipal.

CARNAVAL

Já começaram os bailes pré-carnavalescos na cidade.

Desde o dia 31, o Salão Ás de Ouro, instalado na Avenida Fernando Prestes, vem realizando, aos sábados e domingos, matinês e bailes pré-carnavalescos, com grande afluência popular.

ENSAIOS

Já foram também iniciados os ensaios dos blocos carnavalescos locais. No Alto do Tabaú, o bloco "Boêmios do Morro", e no Pôrto, o bloco "Brotos de Pinda".

Aliás, êstes deverão ser os únicos blocos da cidade no carnaval próximo, visto que os da A. A. Ferroviária e o Corintians F. C., segundo consta, não se farão presentes.

CORREIOS

A Agência local do DCT está, desde o dia 1, encerrando mais cedo suas atividades.

Assim, ao invés de encerrar às 20 horas, antecipou o fim do expediente de uma hora, fechando o estabelecimento às 19 horas.

ASSISTÊNCIA MÉDICA

Durante o ano passado, o Serviço de Assistência Médica da Prefeitura Municipal, que tem como diretor o dr. Paulo Emílio D'Alessandro e como assistente sanitário o sr. Plenomário de Andrade Sandim, apresentou o seguinte movimento: consultas nos postos médicos rurais: — 3.662; novas matrículas nos postos — 1.309; unidades de medicamentos distribuídas — 3.727; consultas a funcionários da Prefeitura e Câmara Municipais e seus familiares — 897; injeções aplicadas nos postos — 1.946. Além desta estatística, ainda o SMR encaminhou doentes à Santa Casa, fêz curativos, realizou visitas domiciliares a enfermos, forneceu atestados, realizou pequenas e médias cirurgias e ainda fêz realizar várias palestras no curso de parteiras-práticas.

O SMR funciona nos bairros mais populosos da cidade e está atingindo a seus objetivos.

CÂMARA MUNICIPAL

Resumo das atividades da Câmara Municipal de Pindamonhangaba, durante o exercício legislativo de 1961: Sessões realizadas: 57, sendo 27 ordinárias, 27 extraordinárias, 2 secretas e 1 especial. Nestas se destaca a maior de tôdas já efetuadas pela CM pindense: a de 26 de novembro, queteve a duração de 10 horas, para a aprovação do orçamento.

Ofícios expedidos: 641; ofícios, circulares, cartas, cartões e convites recebidos — 551; mensagens recebidas do prefeito — 143; projetos de lei apresentados — 79; requerimentos orais e escritos apresentados — 456; indicações apresentadas — 313; 2 títulos de cidadania pindamonhangabaense foram conferidos.

O vereador recordista na apresentação de requerimentos foi o sr. Francisco Piorino Filho, com 196 seguido pelo sr. Antônio Leopoldi, com 77, enquanto que em indicações o vereador Leopoldi foi o recordista com 167, sendo recordista também em projetos de lei, com 10. O vereador mais assíduo foi o sr. Piorino Filho comparecendo a 55 sessões, tendo faltado a apenas duas, enquanto que o mais faltoso foi o sr. Francisco Romano de Oliveira, que faltou a 34 sessões, solicitou licença em 20, tendo comparecido 3 vêzes.

DESIDRATAÇÃO

Devido ao calor excessivo têm sido numerosos os casos de desidratação infantil nesta cidade.

O número de casos fatais, no entanto, não tem sido grande, atingindo uma dezena mais ou menos, graças aos tratamentos que têm sido feitos, através de soros e rehidratantes.

CORPORAÇÃO MUSICAL

A centenária Corporação Musical Euterpe, uma das mais antigas do país, elegeu sua nova diretoria, ficando a mesma assim organizada: vereador Francisco Piorino Filho, presidente; sr. Paulo de Oliveira Junho, vice-presidente; srs. Domingos José Ramos Melo, e Tibúrcio Nunes do Nascimento Júnior, secretários; sr. Luís Teodoro da Silva, tesoureiro; e srs. Veldemiro Bastos, Válter Santiago, e Severino Salgado, membros do Conselho Fiscal.

A posse se verificará hoje.

AUXÍLIOS A CLUBES

O "Diário Oficial" do Estado do último dia 3 publicou a concessão de auxílios a alguns clubes esportivos desta cidade.

Tais auxílios foram obtidos através de gestões do deputado Gustavo Martini e foram assim distribuídos: A. A. Ferroviária, Corintians F. C., Haras Paulista F. C., São Paulo F. C., e A. E. Industrial, todos com a soma de Cr$ 20.000,00.

ELEIÇÃO

Amanhã, a A. A. Ferroviária de Pindamonhangaba, realizará em Assembléia-Geral Ordinária a eleição para a constituição de sua nova diretoria para o ano em curso.

Há dificuldades em encontrar um desportista disposto a arcar com a responsabilidade, sabendo-se, por outro lado, que o atual presidente, não deseja de forma alguma continuar no cargo.

FORMATURA

Os técnicos em contabilidade pela Escola Técnica de Comércio Dr. João Romeiro realizaram sua festa de formatura.

Dia 12, às 8 horas, houve missa em ação de graças, na Igreja Matriz de N. S. do Bom Sucesso. As 20 horas, colação de grau no salão nobre do "Palacete 10 de Julho" (Câmara Municipal).

Dia 13, às 22 horas, baile oferecido pelos formandos, no Clube Literário e Recreativo, com a animação do conjunto "Biriba Boys".

Foi paraninfo da turma o professor Angelo Paz da Silva e patrono o professor Osvaldo Marcondes César. Como convidado de honra o sr. José Perci Homem de Melo. Serão homenageados os professôres Fernando Lanzoni, Lourival Homem de Melo e Mário de Assis César, bem assim como os demais professôres e funcionários do estabelecimento.

O orador da turma, que é a vigésima, foi o formando Newton Carlos de Abreu Bolma.

NOIVADO

Ficaram noivos, em Pindamonhangaba, o sr. Luís Prolungatti, filho do senhor Fernandes Prolungatti e de dona Maria Prolungatti com a srta. Maria Aparecida Gregório, filha do senhor Benedito Gregório e de dona Nazália Gregório.

NASCIMENTO

Dia 22 de dezembro passado nasceu a menina Arcene de Jesus, filha do casal Aderbal Prade de Jesus e de dona Ivanize Silva de Jesus. (Do correspondente J. Marcondes)

Um complemento delicioso e nutritivo em suas refeições!

Sinta a delícia que é uma refeição feita com as saborosas Ervilhas LAGÔA, criteriosamente selecionadas e frescas. Ao prepará-las, como V. gosta, elas ficarão macias e "amanteigadas" — uma tentação para o paladar mais exigente!

Sirva as Ervilhas LAGÔA com pratos à base de carne ou quaisquer outros, para deliciar-se e receber elogios!

ERVILHAS **Lagôa**

UM PRODUTO FRIGORÍFICO ANGLO

Recreio será ligado à Guanabara: ônibus

RECREIO (MG) — A emprêsa de ônibus Tavil inaugurará, brevemente, uma nova linha, unindo esta cidade ao Estado da Guanabara e vice-versa, passando por Leopoldina.

Este ônibus já deveriam estar funcionando desde o dia 25 de dezembro de 1961, o que não foi possível, apesar do grande esfôrço da companhia por questões burocráticas. Agora tudo depende do DNER.

AINDA NATAL

Espíritas e católicos foram os organizadores, desta vez, do "Natal dos Pobres", quando foram distribuídos donativos a mais de 630 necessitados desta cidade. A distribuição foi feita na Associação Comercial e em casa da sra. Dorcelina Costa Neves.

RELIGIOSA

O padre Juarez Augusto foi nomeado, no último dia 31 de dezembro, vigário da Paroquia de Recreio, tendo celebrado a "missa do galo" desta cidade.

ESPORTIVA

O Recreio Esporte Clube encerrou a temporada futebolística com mais uma espetacular vitória, desta vez, contra o Paduano por 3 tentos a zero. Foi autor dos três gols o arrojado centroavante Dalmo.

RETRATA

Realizou-se, dia 1º de janeiro, na Praça Custódio Junqueira, uma magnífica "Retreta-Show" organizada pela Banda Musical Operária e por Jair e sua Orquestra, sob a regência do maestro Jair Duarte Lôbo, executando valsas, dobrados e chá-chá-chá.

SOCIAIS

O jovem Elclo Brum casou-se, no último dia 31, com a srta. Marlei Araújo, em cerimônia realizada na Igreja da Matriz, onde receberam os cumprimentos de grande número de amigos. A lua-de-mel será no Rio de Janeiro.

Está em festa o lar do sr. Fernando Donabela Massa, desde o dia 5 de janeiro, com o nascimento do robusto garôto Flávio Elizio.

LUTO

Faleceu, na tarde do dia 4 de janeiro, vítima de um ataque cardíaco, o sr. João Henrique da Silva, que foi sepultado no dia 5 no cemitério local (do correspondente Sebastião F. Vicente)

Aniversariantes da Semana

Eduardo Celso Chaves — Resende; Wearnerys Silveira Lima — Resende; Miguel Lima Junior — Muriaé; Menino Sérgio Alexandre — São Gonçalo do Pará; Rubens Guimarães Lima — São Gonçalo do Pará; Menino Carlos Antônio — Presidente Olegário; Menina Ilacy Jacinto da Silva — Arcos; Cosme de Oliveira Mendes — Luz; Marilda Umbelina Santos — Montes Claros; Eterna Alves Sahab — Buriti Alegre; Menino Welton Ramos — Douradoquara; Menina Margareth Cardoso Nunes — Monte Carmelo; Jader Cardosinhos — Prados; Menino Brasilino Cardoso Neto — Jeceaba; Iara Tancredi — Miracema; Menino Faustino Barbi Tôrres — Miracema; José Carvalho Morais — Alto do Rio Doce; Alice Evangelista Lagoeiro — Montes Claros; José Coelho da Silva — Santa Maria do Suaçuí; Virgínia Marcelino Coelho — Virginópolis; Eduardo Rodrigues Coelho — Virginópolis; Vicente de Paula Costa — Recreio; Iva Eugênio da Silva — Belo Vale; José Drumont Mota — Conceição; Jacir Jesus de Souza — Matias Barbosa; Menina Maria Isabel Bueno — Mantena; Maximiliano Van Rondox — Lajinha; Nir Menezes Silva — São Gonçalo do Pará; Joaquim Gonçalves de Carvalho — Patos de Minas; Agostinho Francisco das Chagas — Araújos; José Higino de Carvalho — Luz; José de Assis Cardoso — Nova Ponte; Mauro Cunha — Araguari; Geraldo Vieira Lima — Lagoa da Prata; Paulo Hungria — Itumbiara; Ibolek Miranda — Monte Alegre; Maria Dilma Soares — Arassuaí; Juracy Chaves Rêgo — Nepomuceno; Rui Costa — Nepomuceno; Nilo Silva Abreu — Coronel Fabriciano; Geraldo de Oliveira — Itaverava; José Geraldo — Barra Longa; Senhorita Adelir Tôrres da Gama — Jornalista Nicomedes Arruda — Sr. Edésio Lopes dos Santos — Srta. Nilcéia Maria da Conceição — Sra. Adelicina Gomes de Souza — Srta. Marlene Rodrigues de Souza — Sra. Silêia Fernandes Braga — Sra. Lourdes Raposo Martinelli — Srta. Ely Momreira Suppo — Dr. Edmundo Rodrigues Lima — Menino Luiz Fernando Muniz — Menino Ney Robson Mendonça Câmara — Menina Jussára Ribeiro Falcão — Menino Jobel Gomes Arruda — Sra. Agripina Cardoso — Srta. Neiva Guimarães Soares e Sra. Zeli Barroso da Silva — Cachoeiras de Macacu.

Filme alemão tenta reabilitar o soldado nazista

O antigo quarteto de Juarez: Juarez (tenor), Sérgio Mendes (piano), Osvaldo Castro (bateria) e Luís Paulo (contrabaixo). Alguns dos que participarão da "Noite de Jazz"

Jazz

Noite de jazz, no Iate Clube

FLÁVIO E. MACEDO SOARES

ESTA sendo programada para o próximo dia 30 de março a primeira «noite de jazz», a se realizar na pérgula da piscina do Iate Clube do Rio de Janeiro. Será durante a primeira parte de uma das já tradicionais noitadas de quarta-feira, com dança na segunda parte, como acontece usualmente. Os organizadores serão o sr. Carlinhos de Brito, o colunista Sílvio Túlio Cardoso (do vespertino «O Globo») e o autor desta seção. Deverá durar uma média de duas horas, com intervalo.

Esta "noite de Jazz" representa na realidade uma tentativa de expor pela primeira vez no público carioca o famoso grupo de músicos modernos que fez tantos sucesso em suas "tournées" pelo Uruguai e Chile, num ambiente privilegiado. A lista incluirá muitos dos integrantes do "Brazilian Jazz Sextet", assim como uma atração especial. Essa atração representa um problema: o plano inicial pedia a participação do saxofonista norte-americano Herb Geller, mas motivos de fôrça maior, relativos à partida dêste para a Europa, ao que tudo indica nos forçarão a substituí-lo por outro saxofonista menos conhecido, mas não menos importante: o argentino Hector Costita.

Futuramene daremos detalhes mais pormenorizados dêste evento, que esperamos seja de interêsse especial para os leitores de "jazz".

NO URUGUAI

Será durante o mês de fevereiro a participação de nossos músicos nativos no anual "Congresso Interamericano de Jazz", levado a efeito em Montevidéu e outras cidades do país vizinho. Desde já nossos músicos estão se aprestando. O conjunto, sob a liderança do sax-tenor e barítono Aurino Ferreira, terá a seguinte formação: Aurino (sax e líder), Juarez Araújo (sax tenor) Clélio Ribeiro (piston), Sérgio Mendes (piano), Tião (contrabaixo) e Edson (bateria). Além das sessões de jazz, o conjunto fará uma série de apresentações no rádio, televisão etc., não jazzísticas, de forma que receberá o título de "Conjunto de Música Brasileira".

GRANDE ORQUESTRA

O pianista e cantor Dick Farney está formando em São Paulo, uma grande orquestra que será entre as primeiras no gênero, trazendo para nossa música uma nova dimensão de ordem e qualidade. Feita para a dança, mas sem negligenciar por isso os aspectos musicais, será uma formação de mais de dezesseis peças, com quatro trombones, cinco saxofones, dois vocalistas, baterista e "conga drums", além do próprio Dick ao piano. Por enquanto ainda não podemos adiantar qual o pessoal escolhido, mas entre êles estão alguns dos melhores solistas de música brasileira. Pròvàvelmente inclusa será a vocalista Leni Andrade.

Salão de Damas

Escreveu: ALDO CABRAL

Desenhou: HUMBERTO OLIVARBO

(Uma exposição para sabidos e convencidos no jôgo das damas — S. E. O.)

N.º 97 — FINAL, de Brikob (Do livro de Z. I. Zirik — Pág. 91; diag. 203). P — a3, a5, h6 (3). B — c1, e1, h4 (3).

JOGAM AS BRANCAS E GANHAM

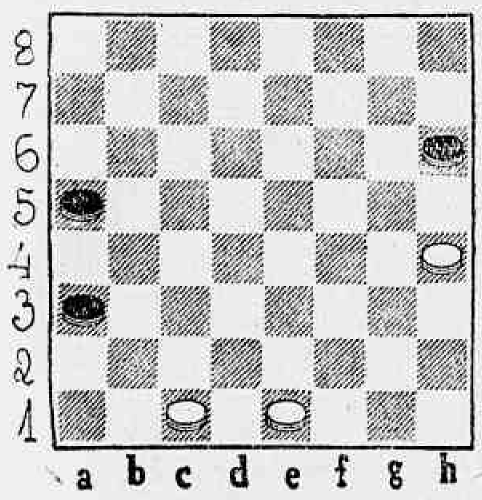

(Solução na seção vindoura)

SOLUÇÃO DO N.º 96 — Problema de Antônio Eduardo Igrejas (Rio — GB). P — a7, b8, c7, f4, h2 (5). B — c5, d6, e5, g3, g7 (5). Lances de ganho: c5b6 a7b7 2. g7h8 f4d6 3. h8e3 h2f4 4. e3e5 X.

A «FORÇADA» (2.º tempo)

Merecem registro especial, as quatro posições frisadas em nosso capítulo anterior, por parecerem aos menos avisados, naturais e, portanto, capazes de acontecerem, de fato, num jôgo vivo.

Temos razões para assim considerar.

Fixando-se bem aquelas posições, deduziremos que as quatro se resumem numa só, ou melhor, numa só tema, dois dos quais explicáveis (embora não aceitáveis), mas que se fundem num apenas, concebendo-se que se dê com as Brancas e se reproduza com as Pretas, e mesmo assim resultante de uma pequena falta de atenção.

Trata-se do mesmo fenômeno apontado no livro do damista português sr. Henrique da Cunha (obra a que já fizemos alusão: no Fascículo n.º 4 de A FORÇADA), e que, por um dêsses acasos felizes, veio a se repetir num jôgo que o nosso companheiro Humberto de Oliveira, na capital pernambucana, onde prevalece também a lei dos 13 lances para «Forçadas», com precisão de cronometro antecipado.

No jôgo com Humberto de Oliveira, a posição final estava assim: Pretas — g3, h2 (duas pedras); Brancas — a5; d8 d., g1 d. (uma pedra e duas damas). Eram as Pretas a jogar, e estas fizeram o que a circunstância lhes impunha: 1 ... g3f2 2. g1d4? ... Eis a falha, que só aconteceu (como talvez em Portugal), para criar uma falsa «exceção» multiplicável por quatro. Bastava às Brancas haverem tomado a peça de f2, parando a dama capturadora no quadro a7, e o jôgo estaria ganho sem «forçada» e sem «posição excepcional» ou coisa equivalente.

Com o descuido das Brancas, as Pretas coroaram, por antecipação, a pedra a5 (branca), e dumaram de h2 para g1, propiciando a reprodução do «mimo excepcional» que ilustra o livro do sr. Henrique da Cunha (o próprio Humberto de Oliveira reconhece a falha)

Ora, como, simètricamente, a5-d4-d8 para as Brancas e g1 para as Pretas, parece corresponder a e1-e5-h4 daquelas, para b8 destas, enumerou-se mais esta posição, para ser contada por mais uma, quando isso não pode ter, aí, exata correlação. Focalizando-se o fato verídico de onde se originou o primeiro exemplo (o final do jôgo com Humberto de Oliveira), cabe-nos perguntar: De que maneira as Pretas, na segunda hipótese, poderiam fazer dama em b8, atacando a peça de e5, se elas caminham, neste segundo exemplo, de cá para lá, e não de lá para cá? (Tirem a dúvida, no tabuleiro. Observem que para o segundo caso, o tabuleiro estaria como que virado, com as Brancas andando de lá para cá, e as Pretas, de cá para lá).

E com a disposição das damas Brancas em d4-e1-h4 versus dama Preta em a7 (deixemos de lado a posição correspondente por simetria), a explicação requererá fertilidade de imaginação, para convencer...

Mas tantos estas como outras posições ilógicas, apresentadas por quem quer que seja, poderíamos dá-las de barato aos nossos gentis «guerreadores», porque com a FORÇADA MODERNA não haveria escapar dos 13 lances (Não transigir com o nosso ponto-de-vista, já não é mais questão de opinião e respeito, mas, sim, caturrice).

Contudo, no próximo capítulo exibiremos a demolição do tema configurado nas quatro posições hoje em crítica.

(Continua)

VIAGEM

Hoje, deveremos nos encontrar, mais uma vez, em Brasília.

Isso significa que não estaremos presentes no tão esperado embate quadrangular de damas, já em realização, como se tem anunciado (para os dias 13 e 14 do corrente), no Brasil Nôvo A. C. etc. Deixamos de dar, aqui, publicidade quanto aos componentes dos grupos representativos e integrantes da grande peleja, porque não nos remeteram as respectivas relações.

Agência MEIER
RUA FREDERICO MEIER, 26
FONES: 29-3311 E 29-0987
Expediente: 9,00 às 18,00 hs.
O pioneiro das agências metropolitanas
BANCO BOAVISTA S.A.
Uma completa organização bancária
DEPÓSITOS POPULARES E LIMITADOS ATÉ CR$ 500.000,00
Só opera no Rio de Janeiro

"Morte de um amigo"

Cinema em Londres

Por JOAN LITTLEFIELD, Via BNS

LONDRES (janeiro, 1962) — Tony Richardson, um jovem e inteligente homem de teatro, conhecido principalmente por seu interêsse por peças realistas modernas, tornou-se diretor cinematográfico ao ser criada uma companhia para filmar justamente essas peças. A companhia tem, entre seus diretores, o dramaturgo John Osborne. Richardson começou com «Look Back In Anger», de Osborne, que foi, sobretudo, uma peça fotografada, rodando, em seguida, «The Entertainer». Agora, em «A Taste of Honey», de Shelagh Delaney, que êle produziu, dirigiu e cujo roteiro escreveu em colaboração com o autor, êle se revela uma fôrça que não pode ser ignorada no cinema britânico.

"A Taste of Honey" não é absolutamente uma peça filmada, mas um filme verdadeiro, quase todo rodado em uma cidade industrial do Norte da Inglaterra, tendo como cenário as docas, as chaminés das fábricas e as ruas molhadas e lusidias que convêm admiràvelmente à atmosfera da história.

O realismo é o porto essencial da obra de Tony Richardson. Êle gosta de mostrar o rosto de uma atriz em **close-up**, sem maquiagem e sem artifícios, e fazer o espectador pensar que está vendo personagens reais e não atores, dando o máximo em circunstâncias difíceis.

"A Taste of Honey" não apresenta astros de primeira grandeza, embora um dos grandes papéis seja desempenhado por Dora Bryan, uma intérprete popular de filmes. O principal papel foi confiado a uma jovem atriz de 19 anos, de Lancashire — escolhida entre 2 mil candidatas — e que não é pròpriamente uma beleza, mas que tem a vitalidade e a rudeza características da gente de seu condado. Seu nome é Rita Tushingam e muito irá se falar certamente a seu respeito no futuro. Ela desempenha o papel de uma jovem escolar adolescente, Jo, atormentada com a mãe, sem recursos, ávida de afeto, sempre às voltas com mudanças por não ter dinheiro para pagar o aluguel. Jo vê a mãe de um modo franco, despido de todo o sentimentalismo, e não se surpreende quando ela foge com um amigo rico.

A história é leve, o diálogo é excelente e Miss Delaney, que tinha 19 anos quando escreveu a peça, é uma observadora perspicaz da personagem. Robert Stephens, Murray Melvin e Paul Danqueb apresentam excelentes interpretações. Miss Bryan está muito bem marcada, como seu papel o exige, e sob sua aparência dura e egoista deixa transparecer vestígios de ansiedade maternal.

"A Taste of Honey" é uma produção Woodfall Film, distribuída pela British-Lion-Bryanston Filmes.

Os filmes policiais que apresentam um tema serio estão se tornando populares. Em 1960, tivemos "Saphire", em que o interêsse por um assassino misterioso se casava com algumas boas cenas de como brancos e pretos podem viver em paz, lado a lado, em uma cidade superpovoada.

Agora, do mesmo roteirista, temos "Victim", também um filme emocionante e bem fotografado nas ruas de Londres. Trata, de modo simpático e sem recorrer ao sensacionalismo, do caso de um jovem homossexual levado ao suicídio, por chantagistas. Um grande advogado (Dirck Bogarde), muito bem casado e feliz, põe em risco sua carreira despistando e perseguindo os bandidos. Vemos a Polícia estendendo a rêde, mas o filme termina antes de a mesma ser lançada.

Dirck Bogarde nos dá uma de suas melhores interpretações e está admiràvelmente secundado pela sempre simpática Sílvia Sims, como sua espôsa, Peter MacHnery, como a vítima, David Bird, Dennis Price e alguns outros atôres em papéis secundários.

"Victim" é uma produção Relph-Dearden, produzida por Michael Relph, dirigida por Basil Dearden, e distribuída pela Rank Organization.

Quando da recente reunião da Associação Britânica para o Desenvolvimento de Ciência, realizada em Norwich, em East Anglia, Inglaterra, o cinema foi amplamente empregado para explicar os processos técnicos a platéias de técnicos e divulgar as novas idéias entre o grande público.

Cêrca de 100 filmes foram projetados, cujos assuntos variavam, por exemplo, de uma demonstração sôbre o trabalho das abelhas, uma clara explicação dos princípios da célula de combustível. O programa geral, compreendendo 42 filmes escolhidos pelo Comitê de Filmes Científicos, incluía 17 películas feitas na Grã-Bretanha e seis em países da Commonwealth. Êste programa foi suplementado por um outro especial, de 15 filmes de curta metragem, e que mostraram como a câmara cinematográfica pode ser empregada como instrumento de pesquisa. Um filme, por exemplo, destacou o grande número de pesquisas e experiências exigidas pelo aperfeiçoamento de um carro britânico, trabalho em que o cinema e a televisão desempenham importante papel. Outros salientavam o emprêgo da fotografia ultra-rápida que permite registrar e mostrar em câmara lenta fenomenos rápidos no domínio da energia atômica e da fabricação de pneus. Fotografias em câmara lenta foram usadas para registrar e acelerar a ação dos vírus nas células, e em um notável filme Tcheco-Eslovaco, para explicar as contrações e torções das plantas.

Uma outra novidade em Norwich foi o emprêgo da televisão em côr de circuito fechado para tornar mais interessantes conferências organizadas para leigos. Por exemplo, a possibilidade ver em côr o que se passa sob um microscópio interessou vivamente ao público.

CUPIM
Baratas, Ratos, Pulgas etc — Orçamento grátis — Garantia de 6 a 12 meses. Cupim 8 anos — RUGANI & CIA. LTDA. — Rua São José n.º 90 sala 1 205 — Rio — Telefones 22-9873 e 22-3289 — Niterói: Tel. 2-7832

Miriam vai casar

Miriam Paula uma das vedetas mais "certinhas" do nosso teatro de revista vai casar. Disse a artista que após terminar a temporada em Belo Horizonte, regressará à Guanabara para ultimar os detalhes de seu casamento. A artista disse que seu noivo não é contra a sua arte e que, mesmo depois de casada, pretende continuar no teatro. Atualmente, Miriam realiza uma temporada numa emissora de TV mineira e pretende regressar antes do fim do mês. No flagrante, Miriam Paula numa pose especial para o DC

DOIS filmes italianos devem constituir-se em salvação da vindoura semana cinematográfica, bem fraquinha, diga-se antes de mais nada. Queremos referir-nos a "Morte de um Amigo", de Franco Rossi, e a "Mulheres na Vitrina", de Luciano Emmer. Fazemos mais fé no primeiro, embora o segundo possa surpreender, Emmer é inteligente, famoso por seus filmes de arte e por um ensaio neo-realista, "Domenica d'Agosto".

De resto, há um "thriller" sem importância (A Trama Diabólica), um filme alemão que procura salvar as aparência do soldado nazista (Licença sob Palavra), outro filme alemão de "suspense" aviatório, "Passageiro de Ultima Hora" e uma reapresentação que irá provocar suspiros em mocinhas lânguidas, "Férias de Amor" (Picnic).

E assim 1962 começa sob o signo da indiferença dos exibidores e distribuidores pelo bom cinema, de alta qualidade.

"MORTE DE UM AMIGO"

Drama da amizade com cheiro de melodrama, "Morte de um Amigo" se credencia pela direção de Franco Rossi (de quem vimos não faz muito um decepcionante "Renúncia de um Trapaceiro") e pela presença na equipe de argumentistas de um Pier Paolo Pasolini, um grande romancista, por sinal. O elenco é constituído quase que por atôres desconhecidos: Spiros Focas, Gianni Garko, Didi Perego, Angela Luce, Anna Mazzucchelli e outros.

O material publicitário possui frases como estas: "História audaciosa e profunda sôbre um assunto para pais e filhos!", "Uma amizade profunda leva dois rapazes à ruína total!", "Pais esmagados sob a dor de ver os filhos trilhando caminhos indignos!".

Como não imaginar que o filme trata de uma história de "choros e velas"?

A partir de amanhã no Art-Palácio Copacabana, exclusivamente.

"MULHERES NA VITRINA"

O filme-escândalo da semana, a acreditar no material publicitário. Tema: prostituição na Holanda. História de mineiros (de trabalhadores de minas, está claro) que vão divertir-se em Amsterdam num fim de semana que acaba melancòlicamente.

O diretor, Luciano Emmer, vem do documentário de arte, em que se notabilizou. Fêz, em sua estréia no longa-metragem, "Domingo de Agôsto", ensaio neo-realista muito interessante e bem sucedido. E' cineasta sensível e inteligente, e deverá contornar com habilidade os excessos melodramáticos da história imaginada por Emmer, Sonego, Pasolini (outra vez), Martino e Marinucci.

Elenco bom: Marina Vlady, Line Ventura, Magali Noel e Bernard Fresson. Fotografia de Otello Martelli.

A partir de amanhã no circuito Plaza.

"LICENÇA SOB PALAVRA"

A "França Filmes" é a distribuidora dessa produção de moderno (e ruim) cinema germânico. Parece que a coisa agora é tentar exaltar o soldado nazista, apresentá-lo como um ser humano como qualquer outro, sensível, humano, sofrendo com a guerra que êles naturalmente não desencadearam.

Eis o que diz o material publicitário: "Um trem militar permanece várias horas perto de Berlim... Drama de consciência de um oficial: seguir cegamente as ordens do alto comando ou ser humano com seus soldados, permitindo-lhes rever seus entes queridos?..."

E', oficial nazista tinha drama de consciência... E os cinco milhões de judeus assassinados? E as cidades européias e russas arrasadas impiedosamente pelas fôrças hitleristas? E todos os crimes cometidos contra a humanidade pelo nazismo monstruoso?

A partir de amanhã no Pathé e circuito.

"A TRAMA DIABÓLICA"

O "thriller" da semana é êste "A Trama Diabólica" (Homicida), produção e direção de William Castle, um veterano diretor de vôos baixos sôbre o cinema. História de assassinatos e "suspense". Como Castle não é nenhum Hitchcock a coisa deve funcionar na base dos chavões dos filmes policiais de sempre. Elenco desconhecido: Glenn Corbett, Patricia Breslin, Eugenie Lentovich e a novata Jean Arless.

A partir de amanhã no Odeon, Roxy etc.

"O PASSAGEIRO DA ULTIMA HORA"

"Abschied Von Den Wolken" quererá mesmo dizer "O Passageiro da Ultima Hora"? De uma coisa estamos certos: o filme é a repetição dêsses outros que contaram história de "suspense" aviatório, com passageiros alarmados com um possível catastrófico desastre, que nunca sucede. Enquanto isto diretor (canhestro, com tôda a certeza) irá contando casos pessoais dos passageiros etc e tal.

O diretor é fraquíssimo: Gottfried Reinhardt. O elenco heterogêneo: O. W. Fischer, Peter Van Eyck, Sonja Ziemann, Linda Christian ("remember" "Baby" Pignatari?).

A partir de amanhã no Azteca, Leblon e outros.

NERVOSOS
Prof. MAURÍCIO DE MEDEIROS — Consultório: Rua da Quitanda, 3 — salas 811 e 812. às 2as., 4as. e 6as., de 9 horas ao meio-dia. — Marcar hora tôdas as manhãs. Fone: 22-5941

ÊSTE É O PROGRAMA PREFERIDO DO PÚBLICO:
"PEÇA BIS PELO TELEFONE"
produção de JAIR DE TAUMATURGO,
de segunda a sexta-feira (de 13 às 14, e das 14,30 às 15 horas) e domingos (de 1 às 2 da tarde) na
RÁDIO MAYRINK VEIGA
OFERECIMENTO DOS
"PRODUTOS GESSY"

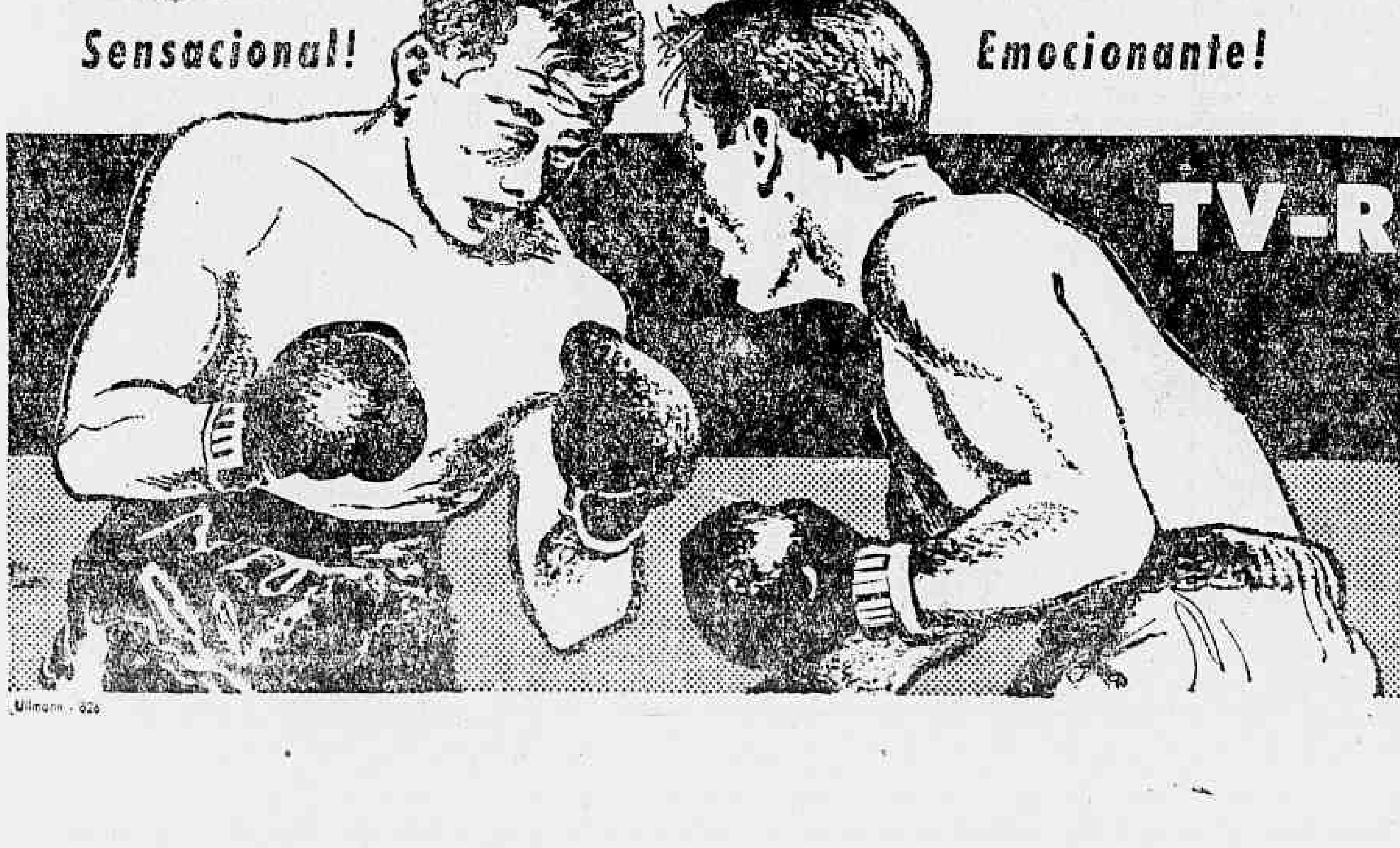

Sensacional! Emocionante!
HOJE às 21,40 hs.
TV-RIO RING BRAHMA
- o maior espetáculo esportivo da cidade
— pelo CANAL 13 TV-RIO —
1.ª luta: LUIS SOARES DA SILVA (carioca) x ANTÔNIO CARLOS (carioca) — Profissionais — 4 «rounds»
2.ª luta: LORENTINO DE SOUSA (fluminense) x HARALDO GAMA (paulista) — Profissionais — 6 «rounds»
3.ª luta: HEITOR FERNANDES (carioca) x PEDRO GALASSO (paulista) — Profissionais —
4.ª luta: ONÉZIMO ARÃO GÓIS (carioca) x CHICÃO DE OLIVEIRA (paulista) — Profissionais

EXONEROU-SE O PRESIDENTE DA "COMBRATUR"

NOTICIAS CATÓLICAS

ROBERTA TEIXEIRA

Teste bíblico

1.º — Complete o texto seguinte: "Depois que se completaram, de acôrdo com a lei de Moisés, os dias da purificação dêles, levaram o menino a Jerusalém para o apresentarem ao Senhor, em obediência ao que está prescrito na lei do Senhor: "........ .... e para oferecerem em sacrifício — também — conforme a prescrição da lei do Senhor — ....

Havia, então em Jerusalém um homem chamado .... que era justo e temente a Deus e esperava a consolação de Israel. O Espírito Santo estava nêle. E pelo Espírito Santo lhe havia sido revelado que não veria a morte, sem ver primeiro o Cristo do Senhor. Inspirado pelo Espírito de Deus, veio ao templo. E quando os pais do Menino Jesus o levaram, a fim de cumprirem, a seu respeito, as determinações usuais da lei, êle tomou em seus braços e louvou a Deus dizendo: "........

Seu pai e sua mãe estavam admirados das coisas que dêle se diziam. .... os abençoou e disse a Maria, sua mãe: ...."

2.º — Para completar: "........ (Jesus viu um publicano chamado Levi, assentado junto ao telonio e disse-lhe: "Segue-me". Êle, deixando tudo, levantou-se e o seguiu. Levi ofereceu-lhe um magnífico banquete em sua casa. E havia grande número de publicanos e de outras pessoas que estavam com êles à mesa. .... murmuravam e diziam aos discípulos de Jesus: "Por que comeis e bebeis com os publicanos e com os pecadores?" Jesus tomou a palavra e disse-lhes: ...."

3.º — Que dizem os versículos 28, 32 e 33 capítulo 10.º do Evangelho de S. Mateus?

As perguntas acima formuladas, valerão para os meses de janeiro e fevereiro as respostas poderão ser enviadas até o último dia de fevereiro — para Roberta Teixeira — DIÁRIO CARIOCA — Av. Rio Branco n.º 25 — sobreloja.

O teste estudantil será publicado no próximo domingo.

PATROCÍNIO DE COLÔNIA PARA O BISPADO DE FORTALEZA

COLÔNIA (BI) — O Bispado de Colônia concitou os fiéis ao patrocínio com o Bispado de Fortaleza, pelo qual o resultado da coleta de Natal da diocese renana se destina principalmente para a diocese de Fortaleza.

Os recursos levantados entre os fiéis de Colônia devem ajudar a garantir aos padres de Fortaleza um salário fixo e, em parte serão utilizados para uma subvenção ao seminário de Fortaleza, onde estudam atualmente 120 alunos.

CARTA DO EMBAIXADOR DA COLÔMBIA

Por outro lado, o Embaixador da Colômbia na República Federal da Alemanha, Miguel Escobar Lopez, dirigiu uma carta ao cardeal Frings de Colônia, na qual expressa os seus agradecimentos pela coleta de Natal realizada pelos católicos da Igreja à República Federal em benefício da América Latina.

Lopez falava igualmente, em nome dos Embaixadores da Argentina, Bolivia, Brasil, Chile, Costa Rica, Equador, El Salvador, Guatemala, Honduras, Nicarágua, Panamá Peru, Uruguai e Venezuela, acreditados em Bonn.

CASA DE NOSSA SENHORA DE FÁTIMA

O Revmo. Padre Antônio Pagliaro, vigário da Paróquia de Fátima, lançou uma campanha merecedora de todo o apoio. Trata-se da construção, de um edifício, no qual abrigará, creche, jardim de infância, escola da paroquial Casa do Pequeno Trabalhador, escotismo, dispensário, curso de preparação doméstica, alfabetização de adultos, ambulatório e abrigo para a velhice.

Para êste magnífico centro social, Padre Antônio, necessita de 12 milhões de cruzeiros, inclusive para a compra do terreno situado ao lado da Igreja de Fátima.

No dia 28 do corrente, na Escola Nacional de Música, realizar-se-á um Festival de Arte com a participação do Corpo de baile do Teatro Municipal. Os ingressos poderão ser adquiridos na paróquia, Rua Riachuelo, 367, telefone: 32-3640.

ENCÍCLICA MATER ET MAGISTRA

Iniciamos hoje, a publicação da Encíclica Mater et Magistra, os prezados leitores poderão colecionar os textos, que iremos divulgar semanalmente e no final, daremos uma lembrança aos leitores que nos apresentarem a coleção completa.

Aos veneráveis Irmãos, Patriarcas, Primazes, Arcebispos e Bispos e outros ordinários do lugar em paz e comunhão com a Sé Apostólica, bem como a todo o Clero e fiéis do orbe católico: Sôbre a recente evolução da questão social à luz da doutrina Cristã

JOÃO PAPA XXIII

Veneráveis Irmãos e diletos filhos, Saúde e Bênção Apostólica.

INTRODUÇÃO

1. MÃE E MESTRA de todos os povos, a Igreja Universal foi fundada por Jesus Cristo, a fim de que, no seu seio e no seu amor todos os homens através dos séculos, encontrem plenitude de vida mais elevada e seguro penhor de salvação. A esta Igreja, coluna e fundamento da verdade (1 Tim 3,15), confiou o seu Fundador santíssimo uma dupla missão: de gerar filhos, e de os educar e dirigir, orientando, com solicitude materna, a vida dos indivíduos e dos povos, cuja alta dignidade ela sempre desveladamente respeitou e defendeu.

2. O Cristianismo é, de fato, a realidade da união da Terra com o Céu, uma vez que assume o homem, na sua verdade concreta de espírito e matéria, inteligência e vontade, e o convida a elevar o pensamento, das condições mutáveis da vida terrena, até às alturas da vida eterna, onde encontrará sem limites a plenitude da felicidade e da paz.

3. De modo que a Santa Igreja, apesar de ter como principal missão a de santificar as almas e de as fazer participar dos bens da ordem sobrenatural, não deixa de preocupar-se ao mesmo tempo com as exigências da vida cotidiana dos homens, não só no que diz respeito ao seu sustento e às condições de vida, mas também no que se refere à prosperidade e à civilização em seus múltiplos aspectos, dentro do condicionalismo das várias épocas.

4. Ao realizar tudo isto, a Santa Igreja põe em prática o mandamento de Cristo seu Fundador, que se refere sobretudo à salvação eterna do homem, quando diz: Eu sou o caminho, a verdade e a vida (Jo. 14,6); Eu sou a luz do mundo (ib. 8,12); mas que, noutro passo, ao contemplar a multidão faminta, exclamou num sentido: Tenho pena de tôda esta gente (Mc 8,2); manifestando, assim, como também se preocupa com as exigências materiais dos povos. E não foi só com palavras que o Divino Redentor demonstrou êsse cuidado: provou-o igualmente com os exemplos da sua vida, multiplicando, várias vêzes, por milagre o pão que havia de saciar a fome da multidão que o seguia. — E com êste pão, dado para alimentar o corpo, quis anunciar e significar aquêle pão celestial das almas, que iria deixar aos homens na véspera da sua Paixão.

5. Não é, pois, para admirar, que a Igreja Católica à imitação de Cristo e em cumprimento das suas disposições, tenha mantido sempre bem alto, através de dois mil anos, isto é, desde a instituição dos antigos Diáconos, até aos nossos tempos, o facho da caridade, mediante preceitos e através dos numerosos exemplos que vem proporcionando. E a caridade, ao conjugar harmoniosamente os mandamentos de amor mútuo com a prática dos mesmos realiza de modo admirável as exigências desta dupla doação que em si resume a doutrina e a ação social da Igreja.

6. Documento verdadeiramente insigne desta doutrina e desta ação desenvolvida pela Igreja ao longo dos séculos, deve considerar-se a imortal Encíclica Rerum Novarum (Acta Leonis XIII, XI, 1891, pp. 97-144, DP 2), que o Nosso Predecessor de feliz memória Leão XIII há setenta anos promulgou e na qual formulou os princípios que haviam de resolver cristãmente a questão operária.

7. Poucas vêzes a palavra dum Papa teve ressonância tão universal, pela profundeza e vastidão da matéria tratada, bem como pelo incisivo da expressão. A linha de rumo ali apontada e as advertências feitas revestiram-se de tanta importância, que não poderão já cair no esquecimento. Foi aberto um caminho novo à ação da Igreja. O Pastor Supremo fazendo próprios os sofrimentos, as queixas e as aspirações dos humildes e dos oprimidos, uma vez mais se ergueu como defensor dos seus direitos.

8. E hoje ainda, apesar de ter passado tanto tempo, vemos que se mantém real a eficácia dessa Mensagem, não só nos documentos dos Papas sucessores de Leão XIII — os quais, quando ensinam em matéria social, continuamente se referem à Encíclica Leonina, ora para nela se inspirarem ora para esclarecerem o seu alcance, e sempre para estimularem a ação dos católicos; — mas até na organização mesma dos povos. Tudo isso mostra como os sólidos princípios, as diretrizes históricas e as paternais advertências contidas na magistral Encíclica do Nosso Predecessor conservam ainda hoje o seu valor e sugerem, mesmo, critérios novos e vitais, para os homens poderem colocar-se na situação de avaliar o conteúdo e as proporções que reveste a questão social, tal como hoje se apresenta, e decidir-se a assumir as responsabilidades daí resultantes".

PENSAMENTO

"Não tenhais mêdo dos que matam o corpo, pois não podem matar a alma temei antes aquêles que podem perder a alma e o corpo na guerra".

O Diário dos Bichos

J. J. ARTUR

ENQUANTO a fome dos burrinhos do DL está temporàriamente aliviada pela compra de mil sacas de milho, volvamos os nossos olhos para as aves do céu, na linguagem evangélica, que em nossos dias já não têm mais direito ao céu e na nossa terra estão vivendo o seu inferno. Nas matas são caçadas impiedosamente e nas cidades não vigora para elas a lei de proteção.

No Rio, especialmente na Zona Rural, as crianças matam passarinhos e destroem os ninhos com grande animação, sob o olhar indiferente dos adultos. Os terrenos baldios e as árvores copadas são um convite para a garotada cujos pais acham isso natural. Na Zona Urbana então, quando o instinto da caça arrebenta quase incontrolável em grupos de adolescentes, a coisa assume proporções alarmantes.

Na Zona Sul, nas transversais à Barata Ribeiro, Prudente de Morais e General San Martin, isto é, em Copacabana, Ipanema e Leblon, nas ruas mais arborizadas, há bandos de garotos, ricos e pobres que, das janelas dos apartamentos, com espingardas de ar comprimido, ou na rua com atiradeiras e pedras perseguem os pássaros, dando vasão ao inegável instinto da caça, mas que a lei proibe seja saciado a menos de 3 mil quilômetros de área povoada e nunca contra as rolinhas e os pombos. Se inocentes ou inconscientes são êsses menores confinados na cidade, não é inocente um folguedo que põe em perigo a pele de seus semelhantes.

Urge que as autoridades reprimam êsse tipo de divertimento de meninos que saem às ruas munidos de espingardas, juntando-se a outros vindos das favelas e que caçam pardais e rôlas para comer, formando verdadeiras quadrilhas armadas. Entre as ruas assim frequentadas estão a República do Peru, Bolivar, Aníbal de Mendonça, Almirante Guillen, Aristides Espínola e muitas outras além do Canal no Leblon.

Na Rua Venâncio Flôres, de uma feita, foi morto um passarinho de estimação numa gaiola na varanda de uma casa. A dona não ousou reclamar com mêdo de represálias e mais vidros quebrados. Em Copacabana quase houve um acidente de lotação quando uma pedra por pouco atingiu o motorista no ôlho, indo ferir na testa uma passageira, quando um bando de garôtos maus matava passarinhos por prazer, para treinar a pontaria.

Êsses futuros transviados não se conformam com matar passarinhos e ameaçam os mais velhos quando são reprimidos. Já foi amplamente noticiado pela imprensa no ano passado o ataque sofrido em Ipanema por um menino que foi intimado a entregar a um dêsses grupos o dinheiro que levava no bôlso. Felizmente, o número dêsses quadrilheiros ainda é pequeno, pelo que os pais devem precaver-se contra a má influência dêsses que procuram transviar os outros meninos das redondezas.

Pede-nos a sra. Vanda Paranhos, residente no Leblon, que façamos um apêlo às autoridades e também aos pais de família para que controlem os seus filhos e participa que está organizando uma liga de proteção às aves, a exemplo das que já existem em outros países, sendo que convida todos os que se interessarem por êsse empreendimento a se comunicarem pelo telefone 27-7898, a fim de trocar idéias e dar-lhe o seu apoio.

Aqui ficam os nosso votos pelo bom êxito dessa nova organização humanitária, de grande alcance educativo.

Instituições e serviços de interêsse dos turistas

COMBRATUR (Comissão Brasileira de Turismo) — Avenida Presidente Antônio Carlos, 375, Palácio do Ministério da Fazenda — 7º andar.

DEPARTAMENTO DE TURISMO DO ESTADO — Rua Araújo Pôrto Alegre, 36 — 3º andar — Tels.: 32-7734 e 42-6995 (diretor).

CONSELHO DE TURISMO (Confederação do Comércio) — Avenida General Justo, 307 — Tel.: 22-9971 (geral).

TOURING CLUB DO BRASIL — Praça Mauá — Tel.: 23-1660.

AUTOMOVEL CLUBE DO BRASIL — Rua do Passeio, 90 — Tel.: 52-4055.

DIRETORIA DO SERVIÇO DE TRANSITO — Praça Tiradentes 67 — Tel.: 22-1058.

POLÍCIA MARÍTIMA (Informações de vapores e aviões) — Praça Mauá — Tel.: 43-018

RADIOPATRULHA — Rua da Relação — Tel.: 34-2020.

SERVIÇO DE REGISTRO DE ESTRANGEIROS — Praça Marechal Ancora — Tels.: 22-2300 e 22-2615

SERVIÇO DE SAUDE DOS PORTOS — Praça Marechal Ancora — Tel.: 22-5662

CORPO DE BOMBEIROS — Praça da República — Tel.: 22-1234

ASSISTENCIA (Socorro urgente) — Hospital da Praça da República — Tel.: 22-2121; Hospital Miguel Couto — Rua Mário Ribeiro — Tel.: 27-2121.

CORREIOS E TELEGRAFOS — Central — Praça 15 de Novembro — Tel.: 22-3649.

COUNTRY CLUB — Rua Prudente de Morais, 1597 — Tel.: 47-5656.

SERVIÇO DE TAXIS AUTONOMOS — Tels.: 23-1195 e 43-177.

ROTARY CLUB — Avenida Nilo Peçanha, 155 — Tel.: 22-5577

JOCKEY CLUB — Praça Santos Dumont (Gávea) — Tel.: 27-0030.

GAVEA GOLF — Estrada da Gávea, 800 — Tel.: 27-0644.

YACHT CLUB — Avenida Pasteur — Tel.: 46-2020.

XXII Cruzeiro Turístico ao Norte

Os representantes do Touring Club do Brasil nos diversos Estados do Norte, já ultimaram os programas de festas e recepções destinadas aos participantes do XXII Cruzeiro Turístico ao Norte, que será iniciado no próximo dia 19, sexta-feira. Mais de uma centena de pessoas da melhor sociedade do Rio, São Paulo, Paraná, Minas e de outras unidades federativas tomarão parte nessa excursão que recebeu, há muitos anos, o nome de "Viagem Maravilhosa" pela série de surprêsas ininterruptas que reserva aos participantes.

Graças ao alto patrocínio do ministro Virgílio Távora, titular da pasta da Viação, e à patriótica colaboração do Lloyd Brasileiro, os excursionistas viajarão no excelente paquete "Almirante Alexandrino", de 10.000 toneladas, da antiga linha transatlântica daquela importante emprêsa nacional de navegação. O navio escalará nos principais portos do itinerário Rio-Manaus, nos quais os viajantes participarão de festas e recepções. A bordo haverá um grande baile à fantasia com distribuição de valiosos prêmios.

Brasil comprometido perante o continente

Melancòlicamente, encerra suas atividades a COMBRATUR. Exonerou-se o presidente Graça Couto e, até que lhe seja dado substituto e êste tome posse, trace seu programa de ação, desmanchando tudo, de acôrdo com a praxe, que arquitetou seu antecessor e comece a funcionar, o turismo sofre um colapso que acreditamos mortal no momento preciso em que mais necessária era sua presença.

No momento, dissemos, o Brasil está empenhado com o organismo que dirige a política das três Américas — a OEA — na realização do VIII Congresso Interamericano de Turismo, assembléia de suma importância que disputamos ao México, que estava com tudo preparado para efetuá-lo em sua capital. Deveria ter sido realizado no ano passado mas foi transferido para a segunda quinzena de maio próximo, a pedido da OEA.

RECRIMINAÇÕES

E' longa, de cinco páginas datilografadas, a queixa que o engenheiro Graça Couto endereçou ao primeiro-ministro, ao entregar-lhe o comando da COMBRATUR, "para que outro venha, de modo mais feliz, fazer o que não me foi possível, sem funcionários, sem recursos financeiros e, especialmente, sem apoio governamental, eficiente e decisivo". São palavras do presidente demissionário, num desabafo razoável, não sem acentuar que procurou, até agora, com impertinência, alertar o govêrno atual e o anterior da necessidade imperiosa de dar recursos à COMBRATUR, que até 31 de dezembro do ano passado não dispunha de um centavo no Orçamento da União, fato que, "além de outras implicações, oferece a de colocar o órgão federal de turismo em situação vexatória no cotejo com outras repartições estaduais, que não estão em contacto com estrangeiros habituados a um tratamento moderno e confortável". O Departamento de Turismo do Estado da Guanabara só para a hospedagem do pessoal da ASTA, vai manobrar com 300 milhões de cruzeiros...

REALIZAÇÕES

"A falta de recursos — diz noutro trecho o engenheiro Graça Couto — lancei-me a medidas não onerosas: propus a criação de grupos de estudos para solução de problemas tais como o de entrada de turistas com automóveis, o de criação de facilidades para obtenção do "visto" etc.; elaborei, com os meus companheiros de Plenário da COMBRATUR, o Calendário Turístico do Brasil, do ano em curso, edição internacional, que ficou em fôlhas mimeografadas, por não encontrar a COMBRATUR recursos para imprimi-lo; promovi reuniões com representantes de emprêsas transportadoras, aéreas, marítimas e terrestres, a fim de sentir quais os entraves ao turismo; editei, graças à boa vontade do IBGE, o Mapa Turístico do Brasil; obtive do govêrno o Decreto n.º 51.130, de 3 de agôsto de 61, que estabelece a divisão turística do território nacional; realizei, no interêsse da COMBRATUR, mas com recursos particulares, viagens ao Pará, à Bahia, ao Paraná e ao Rio Grande do Sul, a fim de participar, naquelas unidades da Federação, de atividades relacionadas com o turismo; dei entrevistas à imprensa falada, escrita e visual; promovi a divulgação do turismo oficial e, entre outras providências, estive em contacto com órgãos autárquicos que poderiam subsidiar a COMBRATUR". Êsse o balanço do que ainda conseguiu fazer, sem dinheiro nem para pagar uma passagem de bonde...

Atrações do Rio

PÃO DE AÇÚCAR — Bonde aéreo parte da Praia Vermelha de meia em meia hora.

CORCOVADO — O trem parte de hora em hora aos sábados, domingos e feriados, da Rua Cosme Velho, 151, Laranjeiras. De segunda a sexta-feira, parte às 9,00, 10,30, 1, e 10,00 horas.

LARGO DO BOTICÁRIO — RUA DAS LARANJEIRAS — Esta encantadora pracinha em puro estilo colonial, é uma vívida recordação do Rio, no tempo do Império, no começo do século passado.

AVENIDA NIEMÉIER — E' a continuação do Leblon. Uma moderna rodovia construída na rocha viva. No seu início tem-se uma maravilhosa vista do Leblon, Ipanema e Arpoador. Depois a praia desaparece e a estrada circundando as montanhas, alonga-se acima do mar, oferecendo curvas magníficas. Um ponto de especial interêsse é a Gruta da imprensa cavada sob as rochas e banhada pelo mar. Descendo da montanha a Avenida Nieméier conduz a estrada da Gávea passando pelo Gávea Golf Club, a Igreja de São Conrado. Na Praça de São Conrado há o Restaurante e Buate "Bem" e barcos onde se servem comidas típicas.

FLORESTA DA TIJUCA — Uma artística entrada no Alto da Boa-Vista conduz a Floresta da Tijuca, um dos lugares mais encantadores do Rio de Janeiro. A primeira atração é a Cascatinha Taunay, uma pequena cachoeira de beleza poética, onde antigamente ficava a residência do Barão de Taunay. Em seguida, a estrada sobe em curvas adornadas por uma vegetação tropical, revelando os seguintes pontos de interêsse: capela de Mayrink, como 3 quadros do famoso artista brasileiro Portinari; Lago das Fadas; O Restaurante Floresta Bom Retiro, um lugar ideal para piqueniques; Vista do Amaranti; Cascata Diamantina; Restaurante "Os Esquilos", antiga residência do Barão D'Escragnolle; Açude da Solidão: com as suas águas tranquilas, cheias de plantas. Tome o bonde 67 Alto da Boa-Vista, na Praça das Bandeiras, ou o lotação Praça Saenz Peña-Alto da Boa-Vista, na Praça Saenz Peña.

PARQUE DA CIDADE — Este parque nas montanhas oferece soberbos panoramas, alamedas encantadoras e árvores floridas. Há serviço de micro-ônibus permanente até a Rua Marquês de São Vicente, que lhe dá acesso, de onde se vai a pé ou de automóvel. Há também bonde, o "Gávea", que sai do Tabuleiro da Baiana.

ILHA DE PAQUETÁ — A Ilha de Paquetá foi cognominada por D. João VI, de "A Ilha dos Amores e é na verdade um amorável e encantador logradouro. A natureza foi pródiga com Paquetá, dotando-a de numerosos recantos poéticos. A ilha está povoada de lendas e tradições. Tôdas relacionadas de certa maneira, ao amor, o que faz o lugar ideal para os namorados. Charretes preguiçosas passeiam lentamente na paz bucólica de cenários românticos. Estes encantos e muitos outros fazem de Paquetá um pequeno paraíso perdido na imensidão da Guanabara.

MUSEU NACIONAL — Os mostruários do Museu Nacional contém material bastante valioso. Entre as mais notáveis coleções encontramos a dedicada à Antropologia, com referência, particulares à arqueologia americana. As culturas históricas dos homens que habitavam o continente americano antes da descoberta, em diversos salões, repletos de cerâmica, artefatos de pedra, objetos de arte. O restante estrangeiro é atraído de modo particular pela Seção de Geologia e Mineralogia, que oferece uma coleção variada de rochas brasileiras. Quinta da Boa-Vista. Aberto das 12 às 16 horas, diàriamente.

Correspondência para esta seção deve ser endereçada a Belfort de Oliveira — Seção de Turismo — DIÁRIO CARIOCA

Indústria de Juiz de Fora terá ...

(Conclusão da 4ª pág.)

— Segundo notícia aqui chegada, os diretores dos bancos oficiais de Minas Gerais perceberão, doravante, 180 mil cruzeiros mensais.

— O governador do Estado, através da Secretaria de Saúde e Assistência, planeja a imunização de cêrca de 1 milhão de crianças mineiras, pela vacina "Sabin". No município, o Executivo já dirigiu apêlo para a sua remessa.

— Os meios comerciários mostram-se satisfeitos pela posse do sr. Peri Rodrigues, presidente de um sindicato local, à presidência do Instituto dos Comerciários. Diz-se que foi, como que a recuperação moral do IAPC de Juiz de Fora, que ainda não evoluira em questão de previdência social e se rege, ainda, por normas caducas.

— O jornal semanário "Lar Católico" (antigamente "A Bússola"), fundado em 14 de junho de 1919, está, agora, comemorando seu cinquentenário. Aquêle antigo órgão da imprensa local é dirigido por padres e irmãos da Sociedade do Verbo Divino e dedica-se aos ensinamentos cristãos.

UTIL

O transporte por ônibus entre Juiz de Fora e Belo Horizonte acaba de receber notável contribuição com o ingresso na linha de treze novos carros de super-luxo, da marca Mercedes Benz, pela importância e progressista emprêsa UTIL.

Os carros, que já se encontram em atividades, são dotados, entre outros aperfeiçoamentos, das ultraconfortáveis poltronas "Super Util" uma inovação privativa dos novos ônibus em tráfego.

Representa mais um excepcional esfôrço da UTIL no sentido de servir bem seus passageiros, melhorando consideràvelmente as condições de confôrto nas viagens entre esta cidade e Belo Horizonte. Releva considerar a alta inversão que o custo de treze carros dessa categoria representa o que demonstra o empenho da emprêsa em elevar o gabarito de seus serviços. (Do correspondente Dormevilly Nóbrega).

MALA REAL INGLESA
Royal Mail Lines

SERVIÇO DE PASSAGEIROS — Para Las Palmas, Lisbôa, Vigo, Bolonha e Londres
ARAGON — 4 de janeiro
ARLANZA — 18 de janeiro
AMAZON — 15 de fevereiro
ARAGON — 14 de março
ARLANZA — 4 de abril
AMAZON — 26 de abril

SERVIÇO DE PASSAGEIROS — Para Santos, Montevidéo e Buenos Aires
AMAZON — 21 de janeiro
ARAGON — 18 de fevereiro
ARLANZA — 11 de março
AMAZON — 1 de abril
ARAGON — 29 de abril
ARLANZA — 21 de maio

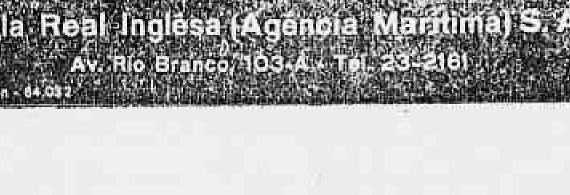

Mala Real Inglesa (Agência Marítima) S. A.
Av. Rio Branco, 103-A — Tel. 23-2181

COMPANHIA SANTISTA DE ARMAZÉNS GERAIS
Assembléia Geral Ordinária
CONVOCAÇÃO
São convidados os senhores acionistas da COMPANHIA SANTISTA DE ARMAZENS GERAIS, a se reunirem em Assembléia Geral Ordinária, no proximo dia 20 de fevereiro de 1962 na sede social da Companhia, na cidade do Rio de Janeiro, na Avenida Rio Branco nº 25, 4º andar, às 14 horas, para deliberarem sôbre a seguinte ordem do dia:
a) — Relatório da Diretoria, Balanço Geral, Contas de Lucros e Perdas e Parecer do Conselho Fiscal, referentes ao exercício social findo em 30 de novembro de 1961 compreendendo o período de 1º de janeiro de 1961, a 30 de novembro de 1961.
b) — Eleição dos membros do Conselho Fiscal e seus suplentes, para atuarem no exercício de 1962, fixando-lhes a respectiva remuneração.
c) — Outros assuntos de interêsse geral.
Os titulares de ações ao portador, para tomarem parte na Assembléia, deverão depositar as referidas ações na sede social, três dias pelo menos, antes da reunião.
Rio de Janeiro, 10 de janeiro de 1962
(ass.) — Antônio Fenelon Machado e José Quintana, diretores.

SEÇÃO DE ADMINISTRAÇÃO DE BENS DO
BANCO AUXILIAR DA PRODUÇÃO S.A.
Condomínio do Edifício "EDMÉA"
ASSEMBLÉIA GERAL ORDINÁRIA
1a. E 2a. CONVOCAÇÕES
Ficam convidados os srs. condôminos do Edifício "EDMÉA", sito na Rua Bento Lisboa, 63, a comparecerem na sede do Banco Auxiliar da Produção S. A., sito na Travessa do Ouvidor, 12, no próximo dia 17 de janeiro de 1962 às 17,00 horas em 1a. Reunião e às 17,30 horas em 2a. convocação, com o número de condôminos presentes para, em Assembléia Geral Ordinária, deliberarem sôbre a seguinte ordem do dia:
a) Prestação de Contas de 1961;
b) Previsão Orçamentária para 1962;
c) Eleição do Síndico e do Administrador;
d) Assuntos Gerais.
Rio de Janeiro, 21 de dezembro de 1961.
pelo Condomínio do Edifício "EDMÉA"
BANCO AUXILIAR DA PRODUÇÃO S. A.
Administrador
Godofredo Freire
Diretor-Gerente

Dr Agostinho da Cunha
SÍFILIS CANCER ECZEMAS VERRUGAS ESPINHAS FURUNCULOS QUEDA DO CABELO PELOS NO ROSTO VARIZES, ETC
Rua da Assembléia 15 Telefone: 42-1135 Residência: 46-4293
das 16 às 19 horas

MENOS REMÉDIO MAIS CIÊNCIA
Muitos doentes não se curam das enfermidades apesar de medicação bem indicada. Nestes casos o insucesso é atribuído a uma deficiência nos processos de defesa orgânica — Leia o livro O PODER CURATIVO DO SANGUE, distribuído na Clínica Dr. Olívio Martins das 14 às 19 horas à Av 13 de Maio n. 13 — Ed. Municipal — 19º andar Gr 1.904 — Remessa pelo CORREIO mediante o envio de Cr$ 30,00

GUARDA — ESCRITURARIO
CONFERENTE — GUINDASTEIRO
VENCIMENTOS: 18.000,00 a 27.500,00
(PROXIMOS CONCURSOS NO CAIS DO PORTO)
Aulas preparatórias para o preenchimento de 1.200 vagas.
Informações: AVENIDA GRAÇA ARANHA, 19 — SALA 301-C

ALÔ, TEREZINHA! ALÔ, MAMÃE!
"CHACRINHA" ESTÁ AGORA ÀS QUARTAS-FEIRAS A PARTIR DAS 20 HS. DIRETAMENTE DO AUDITÓRIO REFRIGERADO DA TV-RIO
ENTRADA FRANCA

Assista "DISCOTECA DO CHACRINHA" com o mais louco animador da Televisão
TV-RIO · Quarta-Feira · 20 HORAS
PRODUÇÃO E DIREÇÃO HENRIQUE LAUFER

ANTIGUIDADES
COMPRAM-SE pratarias porcelanas cristais jóias e móveis de jacarandá ou cedro. Pagamos o valor da antigüidade — CASA ANGLO-AMERICANA DE ANTIGUIDADES LTDA. Rua Gago Coutinho, 73 — Largo do Machado. Telefone: 27-0618

LLOYD BRASILEIRO
Patrimônio Nacional
RUA DO ROSARIO N.º 1
Frete e Praças — Tels.: 31-3329 e 31-2060 — Ramais 26 e 27
Passagens Térreo — Tel. 31-3304
Informações — Tel. 31-3342

PARA O NORTE
ALMTE. ALEXANDRINO
Vg. 3 — Ida
Sairá para:
Salvador — Recife — Fortaleza — Belém — Santarém — Óbidos — Parintins — Itacoatiara e Manaus

LINHA DA INDONÉSIA
SAÍDAS DA INDONÉSIA
LÓIDE BOLÍVIA
Sairá de Dejakarta hoje, escalando em:
Singapura — Penang — Beira e Durban
Recebendo carga para Rio de Janeiro, Santos e Buenos Aires.

JÚLIA
Sairá a 3 de fevereiro para:
Vitória — Ilhéus — Salvador — S. Vicente — Havre — Londres — Antuérpia — Roterdam — Bremem e Hamburgo

AVISO
Qualquer alteração nas datas de saídas dos navios será publicada neste local.

LINHA DO MEDITERRANEO
LÓIDE PARAGUAI
Sairá a 24 do corrente para:
Vitória — Cabedelo — Recife — São Vicente — Barcelona — Marselha — Nápoles — Livôrno e Gênova

LINHA AMERICANA
SAÍDAS DE SANTOS
LÓIDE HAITI
Sairá hoje para:
Angra dos Reis — Rio — Vitória — Trinidad e Nova Orleans

LINHA AMERICANA
SAÍDAS DO RIO
GUANABARA
Sairá a 18 do corrente para:
Ilhéus — Salvador — Trinidad e Nova Iorque

TODOS OS SANTOS
Sairá hoje para:
Vitória — Cabedelo — Trinidad e Nova Orleans

A Semana Internacional em Revista

Estados Unidos

A mensagem e o Mercado Comum

A MENSAGEM do presidente Kennedy ao Congresso é um documento que chama a atenção pela sua forma direta e sua extrema simplicidade, cujo preâmbulo ou "nariz de cêra" não chega a ter quinze linhas e contém sentenças exemplares como as seguintes: "A Constituição não nos faz rivais (trata-se do Executivo e do Legislativo), mas companheiros para o progresso. Somos todos procuradores do povo, guardiães das tradições americanas. É meu dever descrever o Estado da União, melhorá-lo é a tarefa de nós todos". E mais adiante: "Nosso país tem o destino histórico de ser a testemunha do malôgro da liberdade ou a causa de seu êxito. Nossa maior obrigação nos meses futuros será ir ao encontro da esperança do mundo, cumprindo o nosso próprio destino".

Dito isto, Kennedy entra direto no assunto, sem perder tempo, com um texto límpido que cabe numa só página de jornal, e que pode servir de modêlo a qualquer chefe de Estado que tenha, tendo o que dizer, de se dirigir ao seu Congresso. Alinha vinte pontos de sugestões para novas leis, no qual a nota dominante é o problema do superdesenvolvimento e de ajustar o desenvolvimento do país a êsse fenômeno inelutável.

Fortalecimento da economia

Sugere, por exemplo, uma lei de treinamento e aperfeiçoamento da mão-de-obra, já em discussões, "criando verbas para ajudar e reorientar os que perderam seus empregos por causa das mudanças tecnológicas" e uma outra, "a lei de oportunidades de trabalho para a juventude", também já em discussão, "para ajudar a treinar e encontrar trabalho para os jovens que deixam as escolas". As sugestões se estendem por muitos outros pontos, tais como crédito (8% do impôsto industrial) para novos equipamentos nas indústrias, podêres para a redução de impostos alfandegários, para iniciar obras públicas em caso de recessão, proteção aos direitos civis (colocando fora da lei "os testes de alfabetização" e as "taxas eleitorais", duas armas de perseguição dos negros no Sul dos Estados Unidos), equiparação dos salários de funcionários públicos com os níveis vigentes na indústria particular) e outros de interêsse geral, social e econômicamente. E tudo isso mostra uma tendência, nos Estados Unidos, para planejar suavemente sua economia sem confessar êsse feio pecado socializante.

Mercado Comum

É impossível numa pequena nota resumir documento de tamanho alcance e objetividade, o que, infelizmente, não garante sua total acolhida pelo Congresso, sempre parcimonioso de imaginação, em grande maioria, e relutante em aceitar o "new deal" de Kennedy, a que êle deu o nome de "nova fronteira". Dêsse modo daremos mais atenção, nesta notícia, à questão do Mercado Comum, abordada na mensagem e que nos interessa de perto. Kennedy começa pela necessidade de liberalizar o comércio exterior, que é a sua maneira de pedir uma nova lei que lhe dê podêres para negociar com maior flexibilidade reduções de tarifas aduaneiras, uma vez que a velha Lei de Reciprocidade Comercial, em muitos pontos obsoleta, deve expirar a 30 de junho do corrente ano.

Kennedy adverte que "se quisermos cumprir nossas obrigações financeiras no exterior, temos, acima de tudo, que aumentar nossas exportações" e se estende em mais dez linhas sôbre o tema. "Todavia — diz êle — o maior desafio está no crescimento do Mercado Comum Europeu. Com o ingresso nêle do Reino Unido surgirá do outro lado do Atlântico um concorrente com um único sistema tarifário semelhante ao nosso e com um poder econômico quase igual ao nosso. Adaptar-nos-emos, neste país, a essas novas perspectivas e normas ou esperaremos até que seja demasiado tarde (...) Se agirmos com decisão, nossas fábricas e fazendas poderão aumentar suas vendas no mercado mais rico e que cresce mais rapidamente. Aumentarão nossas exportações (...) teremos forjado uma aliança comercial com amplos recursos para a liberdade. Se, pelo contrário, nos ativermos morosamente às pressões econômicas locais, encontrar-nos-emos desligados dos nossos principais aliados. As indústrias transferirão suas fábricas, empregos e capitais para a área do Mercado Comum, se de outra forma não puderem competir por seus consumidores. Nossos excedentes agrícolas se irão acumulando. Nossos consumidores terão menor escolha de produtos a preços mais baixos e milhões de trabalhadores americanos cujos empregos dependem da venda, do transporte ou da distribuição das importações ou exportações, ou cujas atividades se veriam em perigo diante do fluxo de nosso capital para a Europa, ou cujo emprêgo só pode ser mantido numa economia em desenvolvimento, todos êsses milhões de trabalhadores veriam prejudicados os seus interêsses". (...) "O Mercado Comum está progredindo. A ofensiva comunista está sendo levada a efeito. A oportunidade é nossa, a iniciativa depende de nós e a ocasião é agora."

Para lidar com a situação Kennedy promete enviar dentro em breve ao Congresso "uma nova proposta de expansão comercial em cinco anos, mas estudada com grande cuidado para que fique certo que seus benefícios superam quaisquer riscos". As linhas gerais dessa proposta contemplarão a eliminação gradativa de direitos alfandegários sôbre os produtos em que a produção conjunta dos Estados Unidos e do Mercado Comum representa 80% do mercado mundial: para outros produtos haverá redução gradativa de direitos até 50%, com certas ressalvas e cautelas e até "formas assistenciais" para ajustar certas indústrias à competição. "Tampouco estamos abandonando nossos amigos não europeus ou nosso princípio tradicional de "nação mais favorecida". Ao contrário, a lei oferecerá nôvo encorajamento para à venda de produtos agrícolas tropicais, fator tão importante para os nossos amigos da América Latina, que dependeram muito tempo do Mercado Europeu e que agora se encontram diante de novos desafios que devemos ajudá-los a resolver."

O problema, como se vê, é o da criação, que está em processo, "de uma nova comunidade econômica" e por sinal que gigantesca, com o "objetivo de aumentar a prosperidade dos homens livres em todos os lugares", "um mundo pacífico de Estados livres e independentes" (...) "mas interdependente, unindo Norte e Sul, Leste e Oeste, em uma grande família de homens, ultrapassando os ódios e temores que marcam a nossa época". E a aceitação pelos Estados Unidos da competição em "coexistência pacífica" com uma potencialidade de que os russos não têm a menor dúvida.

Albânia

Resistência ao estrangulamento

O MELHOR texto para o conhecimento das divergências entre a Rússia, de um lado, e a Albânia e a China, de outro é o discurso do hoje renegado líder albanês Enver Hodja, pronunciado a 7 de novembro do ano passado, dia em que se comemorou o vigésimo aniversário da fundação do PC albanês e o quadragésimo quarto da revolução russa.

Qual foi o motivo do conflito? Hodja esclarece: "Kruchev conhece o motivo perfeitamente bem porque êle próprio é o culpado. Limitar-nos-emos a dizer que tudo começou na reunião de Bucarest de julho de 1960". Essa reunião contava com a presença dos representantes dos doze partidos da órbita comunista e terminou por uma declaração que parecia representar um compromisso entre pontos-de vista antagônicos. Hodja diz que Kruchev tentou fazer "os outros partidos capitularem e, através de um pronunciamento rápido, que não era nem bem fundado nem bem estudado, comprometer os representantes dos partidos irmãos. Mas apesar de todos os seus esforços, não alcançou o seu objetivo. Fêz nova tentativa na reunião dos 81 partidos comunistas, em novembro e dezembro de 1960, mas foi obrigado a aceitar os resultados da reunião depois de se realizarem debates corretos durante os quais se tornou claro que os seus pontos-de-vista não contavam com o apoio entusiástico dos participantes".

Pressão ao invés de discussão

O que se discutiu? Nada mais, nada menos que "o internacionalismo comunista", um tema aparentemente inocente. Foi por êsse motivo que Kruchev atacou os albaneses no 22º Congresso, para o qual êles nem haviam sido convidados. Diz Hodja: "Existe um só forum internacional, uma assembléia internacional dos partidos comunistas que depois de ouvir pormenorizadamente os argumentos de um determinado partido, cujas atividades estão sendo examinadas, pode julgar se está certa ou errada sua posição. Mas Kruchev tentou convocar tal assembléia porque estava convencido de que não alcançaria o seu objetivo: o de condenar nosso partido (...) Mas conseguiu sabotar a realização de qualquer reunião internacional no futuro porque atacando pública e unilateralmente o nosso Partido, colocou o Partido Albanês do Trabalho numa posição de desigualdade."

Hodja nega a existência de qualquer *culto da personalidade* na Albânia e atribui o combate de Kruchev a êsse vício ao seguinte objetivo: "Kruchev e seu grupo valeram-se, e continuam a fazê-lo, das questões de Stálin e do culto da personalidade para preparar o terreno para a completa reabilitação do grupo revisionista e traidor de Tito, para apresentar as como "vitória" contra os erros de Stálin, encorajando assim os renegados revisionistas a iniciarem por tôda a parte atividades contra o marxismo-leninismo, usando os *slogans* demagógicos de anti-stalinismo".

Em suma, para Hodja, Kruchev é um revisionista e um titoísta. Não quer assinar o tratado de paz com a Alemanha Comunista, que retarda de ano para ano. Tentou desarmar a Albânia, "um país cercado de inimigos por todos os lados" (a Iugoslávia e a Grécia), apresentando propostas referentes à desmilitarização dos Bálcãs. Adotou a tese "oportunista" da coexistência pacífica e não leva avante com vigor a luta antiimperialista, advogando "como método universal a tomada pacífica do poder pela classe operária, tendo criado a ilusão de que através de uma maioria no Parlamento a classe operária e seu partido comunista poderiam assumir o poder."

Pensamento da China

Êsses são em síntese, pela palavra de Hodja, os argumentos chineses contra Moscou. Hodja, porém, foi além dos pontos-de-vista chineses atacando a política de Kruchev desde o XX Congresso de fevereiro de 1956. Não concorda com as críticas a Stálin, tachadas de exageradas: "Kruchev exagerou muitos erros de Stálin de maneira unilateral e tendenciosa, chegando mesmo a injuriá-lo." (...) "Tratou da questão do culto da personalidade de modo unilateral, esquecendo os ensinamentos de Lênine sôbre as relações entre as massas, as classes, o Partido e os líderes". Não podemos senão declarar que ao falar em "crimes" cometidos na era de Stálin, Kruchev prestou um grande desserviço à União Soviética, o qual só alegra os imperialistas e todos os inimigos do comunismo". (...) "Kruchev aproveitou-se da questão do culto da personalidade para destruir o leninismo, a fim de preparar o terreno para a revisão do marxismo-leninismo e a propagação dos seus pontos-de-vista oportunistas" e silenciar os líderes que não apoiam essa política."

Estrangulamento

Mais importante ainda é a declaração de que Kruchev teria decidido denunciar os líderes albaneses somente depois de ter malogrado em seu propósito de dobrá-los por meio de pressão econômica, política e militar, o que caracteriza a natureza imperialista das relações da URSS com os seus satélites, dependências ou colônias e relembra a pressão de Stálin sôbre a Iugoslávia, que resultou na expulsão da órbita soviética em 1948. Diz Hodja: "Êsse processo começou no segundo semestre do ano passado, isto é depois da reunião de Bucareste (...) Assim, na esfera econômica, todos os créditos concedidos pela URSS ao nosso país, para o terceiro plano qüinqüenal, foram cortados com o objetivo de sabotar os nossos planos econômicos; sem razão alguma os especialistas soviéticos que trabalhavam na Albânia e dos quais nossa economia muito necessitava foram retirados, apesar de termos oficialmente solicitado que permanecessem. Exigindo a amortização de créditos antigos a partir do corrente ano (1961) — apesar de que de conformidade com documentos existentes a amortização deveria ter início sòmente depois de 1970 — os soviéticos cortaram quase completamente as suas relações comerciais com a Albânia."

Além disso, todos os estudantes albaneses na Rússia, civis e militares, tiveram suspensas suas bôlsas de estudo etc., etc., e a pressão econômica era acompanhada de pressão militar. "Nessas ações hostis e antimarxistas contra o povo albanês, Kruchev passou a ser imitado *por certos líderes dos países socialistas e dos partidos da Europa. Todos êles estão fazendo o que podem para isolar a Albânia econômica, política e militarmente, criando em tôrno dela um cordão sanitário...*

Nacionalismo soviético

O discurso de Hodja, despido dos elementos artificiais de indignação, explica bastante bem a conduta de Kruchev no último Congresso. Êle tentou conciliar os interêsses nacionais da URSS com o conceito de "internacionalismo proletário", mas esbarrou na oposição dos chineses e albaneses que têm seus interêsses nacionais próprios. Fêz a tentativa em Bucareste e na reunião dos 81 partidos, em 1960, e coroou-a, a seu modo, no XXII Congresso, anunciando que os interêsses nacionais da União Soviética eram mais importantes do que conservar a aparência de harmonia no movimento comunista mundial. Em vez de internacionalismo proletário levantou as questões de democracia interna e anti-stalinismo que tão bons resultados lhe vem rendendo nas lutas internas desde 1956.

O conflito de interêsses entre o Estado soviético e os partidos comunistas do exterior não é nôvo mas esta é a primeira vez que os russos não tentam escondê-lo por trás da fachada de um pseudo internacionalismo. A questão criou uma grande confusão, de proporções imprevisíveis, que tende a se alastrar pelos partidos comunistas em quase todos os países. Resta saber, agora, se Kruchev chegará aos mesmos extremos de Stálin com a Iugoslávia expulsando a China e a Albânia da órbita, como medida disciplinar.

Já não é segrêdo para ninguém que na última Assembléia Geral das Nações Unidas a Rússia cabalou com os Estados Unidos para impedir a entrada da China na ONU. Deu decisivo apoio à Índia na questão de Goa e possivelmente está instigando Nehru a oferecer resistência à conquista pela China de territórios setentrionais indianos, no Himalaia.

Ante êsses acontecimentos não é de admirar, pois, que esteja circulando na Europa e nos Estados Unidos, ainda como boato, a notícia de que os comunistas chineses estão enviando aos partidos comunistas de todo o mundo uma circular pedindo a convocação de uma nova conferência dos 81 partidos para apelar das decisões do "grupo Kruchev", tomadas no último Congresso, e possivelmente, segundo os telegramas, "por Kruchev em seu lugar como um apóstata do marxismo-leninismo."

Assento da frente

S. MARQUES VIEIRA

Ampliação da Fábrica Nacional de Motores — Quando as obras de ampliação da FNM estiverem concluídas, o que deverá ocorrer até dezembro próximo, caso o govêrno libere as verbas necessárias, no valor de 2,1 bilhões de cruzeiros, a produção daquela emprêsa deverá elevar-se a 40 automóveis JK e 20 caminhões FNM por dia.

●

Ônibus brasileiro com motor Rolls Royce — A firma Carroçarias Nicola, de Caxias do Sul, acaba de assinar contrato com a Rolls Royce que fornecerá motores para os ônibus de sua fabricação. A montagem dos veículos será supervisionada por engenheiros inglêses. Os ônibus vão ser fabricados seguindo os planos de uma firma canadense e serão equipados com ar condicionado.

●

Camioneta Simca-Marly ainda êste ano — A camioneta Simca-Marly que esperava-se ser lançada no último Salão do Automóvel, sòmente será apresentada no segundo semestre do corrente ano. Trata-se de uma camioneta de 4 portas, baseada no automóvel Simca Chambord. Seu preço será superior a 1,5 milhão de cruzeiros.

●

Novos projetos da Willys — Consta que a WOB lançará, ainda no semestre corrente, uma nova versão do seu Renault Dauphine com um câmbio de 4 marchas. Por sua vez informa-se que a carroçaria do Aero-Willys passará por várias e radicais transformações. O nôvo Aero-Willys deverá estar pronto em outubro.

●

40.000º caminhão Mercedez-Benz — No mês de dezembro a Mercedez-Benz comemorou a fabricação do seu caminhão número 40.000. A marca revela o adiantamento da indústria nacional de veículos, pois a Mercedez-Benz do Brasil inaugurou o funcionamento de sua linha de produção há apenas 5 anos.

●

Nôvo modêlo Toyota — Segundo está sendo anunciado, a Toyota do Brasil deverá lançar ainda no corrente ano um nôvo modêlo de utilitário jipe equipado com motor Diesel, fabricado pela Mercedes-Benz do Brasil. A produção inicial prevista é de 250 unidades por mês. O nôvo veículo receberá o nome de Toyota Bandeirante.

●

Lançado o Ford Cardinal nos E.U.A — Acaba de ser apresentado à imprensa especializada americana o Ford Cardinal — um veículo subcompacto e de baixo preço — destinado a combater os carros pequenos europeus, principalmente o Volkswagen. Está equipado com um motor de 4 cilindros em V e com 25% a mais de cilindrada e de potência do que seus competidores de igual pêso.

BILHETE AO MEU XARA

Meu caro Stélio:

Os dias vão se passando e muita coisa ainda precisa ser feita. Incontestàvelmente, o estacionamento dos veículos nas ruas centrais está mais disciplinado e os guardas têm mais o que fazer. Mas não podem fazer nada com o estacionamento em fila dupla dos carros da RFF e da Petrobrás na Av. Presidente Vargas, próximo a Candelária... Também nada foi feito ou tentado até hoje contra o estacionamento de carros oficiais em cima da calçada existente na esquina da Av. Rio Branco com a Rua da Alfândega... Compreendemos que não se possa agir contra veículos oficiais — os famosos chapas-brancas — mas, não podemos admitir que os pontos finais de ônibus e lotações causem os transtornos e os engarrafamentos que se estão tornando tradicionais na cidade, outrora maravilhosa. O ponto final dos lotações Castelo-Copacabana, na Rua Francisco Otaviano é um acinte à própria existência da nossa Inspetoria de Trânsito. O mesmo representa o ponto final dos ônibus Hospital dos Servidores-Copacabana, no início da Praia de Ipanema. Ou as emprêsas são poderosas e fortes ou então a cidade está entregue à sua própria sorte. Não é possível que V. ignore o que se passa, meu caro Stélio. Melhor será admitir que V. não acredita no que lhe dizem ou é denunciado. Até prova em contrário, porém, eu creio que V. não sabe de nada. Mas é bom ficar sabendo... Dá menos trabalho fiscalizar e desobstruir o trânsito da cidade, do que devolver carteiras de habilitação aos motoristas profissionais que cometeram — e vão continuar cometendo — pequenas infrações ao Código de Trânsito!

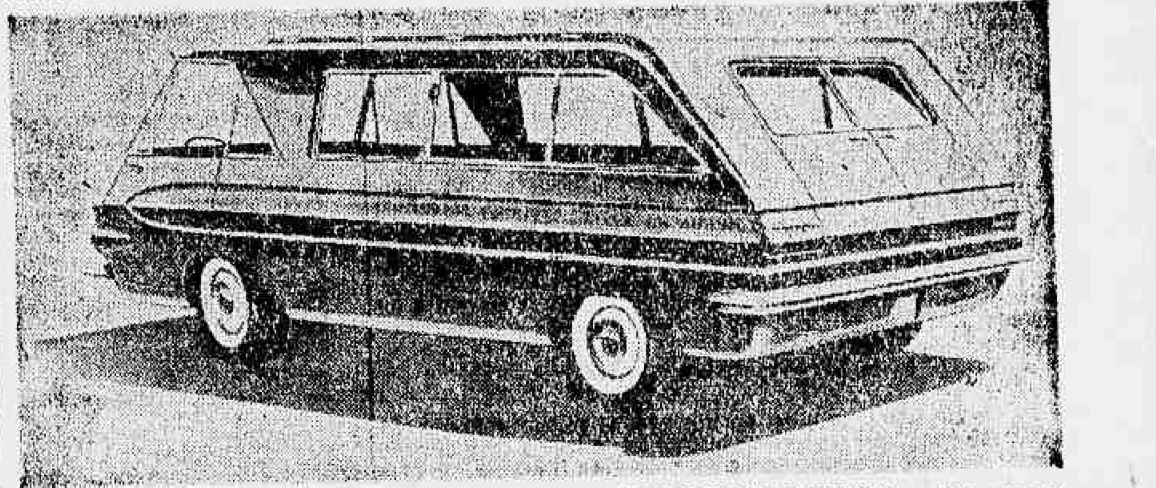

NOVA CARROÇARIA DE PLASTICO REFORÇADO COM FIBRA DE VIDRO — Em recente estudo econômico, engenheiros especializados analisaram os custos de materiais, montagem, prensagem e mão-de-obra de carroçarias de plástico reforçado com fibra de vidro em comparação com às de aço. As conclusões foram a favor do plástico que, além de não apresentar o problema da corrosão, são mais leves, baratas e fáceis de manter. A camioneta da foto é um dos modelos projetados e analisados. Pesa cêrca da metade de uma camioneta do mesmo tipo com carroçaria de aço. O lançamento recente do primeiro carro-esporte nacional — Willy-Interlagos — é uma conseqüência dos estudos já mencionados

Conversa com Pascoal Carlos Magno

Reportagem de LAUSIMAR LAUS

Pascoal não quer sair do Brasil

Uma conversa com o autor de SOL SÔBRE AS PALMEIRAS na linda e doce casa de Santa Teresa não é um trabalho para a jornalista. Antes uma pausa no cotidiano. Um repouso, uma fuga da rotineira vida. Ali se encontram as mais lindas e preciosas coisas de arte e de poesia e o vento fresco na baía misturado ao azul, leva a gente à beleza.

"A vida é curta demais para ser pequena" são as palavras que êle desejaria escrever em letras bem grandes em frente de sua casa. Porque o romancista sabe fazer sua vida cada vez maior, ajudando os outros, principalmente a mocidade estudiosa dêsse Brasil, a mais incompreendida classe dessa sociedade. O nosso diplomata está sempre ao lado dos grandes movimentos de arte, trabalhando pela inteligência e mostrando que mesmo aos cinqüenta pode-se continuar jovem. Teatrólogo, poeta, romancista, Pascoal tem sido o irmão mais môço e guia mais entusiástico.

RETÔRNO

A conversa com o DC durou a manhã inteira:

— Depois de muitos anos de silêncio volto a me inquietar com a minha obra literária. Passei êsse tempão preocupado simplesmente em ajudar o que me parecia útil à presença da cultura na vida da nossa gente. Daí minha luta pelo teatro pela música, pela dança, minha contribuição de entusiasmo ao movimento de artes plásticas. E a ação me fatigava de tal jeito de não ter tempo de pensar no meu destino de criador. A criatura era, assim, absorvida. Isso não quer dizer que deixasse de lado meu ofício de escrever, minha permanente profissão de dialogar comigo mesmo, no apuro de idéias e sentimentos.

Embora o autor não tendo publicado livro algum desde 1945, tem inéditos dois romances, algumas peças de teatro além de um livro de poesia que intitulou "Poemas do Irremediável".

ÚLTIMO POEMA EM 1932

— Perguntamos admirados: — Há muito que você não publica poesia, Pascoal.

— E' verdade. Desde 1932 não público um só poema. Virei quase bissesto. Estou retirando da gaveta um caderno para escolher aquêles que me parecem mais consentâneos comigo mesmo, no seu conteúdo e na sua música. Como há trinta anos nosso poeta já foi enterrado, vou ressuscitá-lo. Farei bem? Mal? Sei lá. Vou, pois, estrear novamente como poeta.

Tôda a obra do escritor está sendo editada por uma dupla jovem e entusiasta, os filhos do livreiro. Carlos Ribeiro, que acabam de fundar "Letras e Artes". São êles: Roberto e Carlos Eduardo Ribeiro. Os editôres estão entusiasmados com o sucesso de SOL SÔBRE AS PALMEIRAS, que todo o Brasil está lendo. E' o primeiro livro por êles editado. E' Pascoal quem nos diz:

— A editôra "Letras e Artes" começa sua vida editorial com meu romance "Sol sôbre as palmeiras", que H. G. Wells classificou de "livro admirável" mas nada mais é que a história da minha infância pobre e doente, neste morro de Santa Teresa, no seu quarteirão formigante de gente e de vozes que é Paula Matos. Se Iolanda Foldes o considerou com "tôdas as virtudes uma obra prima", exagerou. Êsse livro vale, se encontrar éco naqueles que o lerem. Escrever é comunicar-se. Se essa comunhão se dá entre o livro e o leitor, terá atingido o fim da verdadeira arte.

A cada momento Pascoal interrompe nossa palestra para atender o telefone. São problemas ligados ao festival de teatro de estudantes que ora se realiza no sul sob seus auspícios. Êle faz um desabafo:

SEMPRE O TEATRO

— Esta será a última vez que me mato na aventura de organizar um festival de teatros de estudantes. O telefone não pára. Telefonemas de todo o país. E a moçada dos quatro cantos, pronta para embarcar. E há as dificuldades cada vez maiores do transporte. As passagens aéreas estão pelos olhos da cara. Embora a boa vontade do Loide Aéreo, na pessoa do meu amigo Anélio Molles que dirige a agência de São Paulo, o dinheiro da verba, que me deram, mal cobre dois terços dos gastos. Fui obrigado a trazer a rapaziada do país inteiro até o Rio e daí despachá-la de ônibus até Pôrto Alegre. A alegria da participação é tão grande que ninguém vai sentir-se cansado na descoberta do seu próprio país. Porque neste país há dinheiro para tudo, menos para assuntos que se relacionam com a cultura e seu desenvolvimento. Queixam-se de que os moços perdem — será êsse o verbo? — com ideologias assim ou assado. Mas aos vinte anos quem não tiver em si uma semente messiânica, não é realmente jovem. Vai um sujeito como eu e procura há vinte e dois anos aproximadamente alvoroçar os moços com uma experiência educacional e cultural como o teatro. Multiplicaram-se os grupos universitários, teatros de jovens. Quem lhes deu apoio? Ninguém. Que os moços se arranjem! E' de amargar. Uma tristeza. Há cinco anos luto pela realização dos festivais de teatros dos estudantes. O ex-presidente Jânio Quadros, quando fêz os cortes de seu plano de economias um de seus primeiros atos foi cortar a verba do festival. Melancólico, mas verdadeiro. Por fim obtive o interêsse do atual ministro da Educação, dr. Oliveira Brito, que por sua vez interessou o conselho de ministros e a verba então foi aprovada novamente. Daí o festival que se inicia a 13 de janeiro próximo.

Pascoal nos responde, quando lhe perguntamos se desejaria no momento ser nosso embaixador em outro país:

"ALDEIA DE ARCOZELO"

— Não ambiciono sair do Brasil nestes próximos meses. Desejo terminar a gigantesca obra que é a "Aldeia do Arcozelo", que a Associação João Pinheiro está criando na Fazenda Arcozelo, no Estado do Rio. Quando essa pequena cidade da inteligência com suas escolas de arte, museus, teatros residências para estudantes, professôres, estúdios para músicos, discoteca, biblioteca, estação de rádio, campos de esporte, pintores gravadores, escritores, seu hotel de férias para artistas, jornalistas, escritores estiver pronta, eu poderei então partir por mais algum tempo...

Assim é Pascoal. Não precisa dizer mais. Daí pode-se ver que sua obra é marcada de vida, porque êle vive realmente a fase brasileira dos moços, dos que trabalham intelectualmente, dos que criam a obra de arte. Seu livro "Sol Sôbre as Palmeiras" prova que um livro com qualidades autênticas interessará ao leitor seja em primeira ou décima edição. O lançamento dêsse livro foi feito que tomou aspectos de uma verdadeira descoberta. Esperemos pois que venham logo os dois últimos dessa trilogia: "Santo Inacabado" e "Irmã Preta".

A V I S O

CAIXA ECONÔMICA FEDERAL DO RIO DE JANEIRO

CARTEIRA DE PENHÔRES

Leilão de Jóias e Mercadorias

De ordem do sr. Diretor da Carteira de Penhôres, comunico aos interessados que, do dia 16 a 19 de janeiro de 1962, serão realizados, na Rua Sete de Setembro, 187, os seguintes leilões:

dias 16, 17 e 18 — AGÊNCIA MADUREIRA — jóias e mercadorias (cautelas emitidas ou renovadas em maio de 1961) exposição: — das 8.30 às 11.30 h. — leilão a partir das 12 h.
dia 19 — AGÊNCIA CENTRAL — jóias (cautelas emitidas ou renovadas em março e abril de 1961)
exposição: — das 8.30 às 12.30 h. — leilão a partir das 13 h.

Os mutuários que desejarem retirar de leilão os objetos empenhados poderão fazê-lo até o momento do pregão, mediante o pagamento dos respectivos débitos.

CATALOGOS ESPECIFICADOS SE ENCONTRAM A DISPOSIÇAO DO PUBLICO, DURANTE A EXPOSIÇAO E O LEILAO

a) FERNANDO TORQUATO OLIVEIRA
Inspetor

RAIOS-X — Dr. Victor Côrtes

Exames radiológicos em residências

TOMOGRAFIAS

Diàriamente das 8 às 11 e das 14 às 17 horas

RUA ARAUJO PORTO ALEGRE, 70

9.º andar — Tel.: 22-5330

TERRENOS

ENTRE
RICARDO DE ALBUQUERQUE
E ANCHIETA

ESTADO DA GUANABARA

VENDEM-SE, em ruas asfaltadas, com água, luz, esgôto, arborização etc. Preços a partir de .... Cr$ 361.000,00. Financiamento a longo prazo. Conheça nossos planos de venda. Escola Pública em funcionamento dentro da área. Condução farta. Vendas no local, na Avenida Marechal Alencastro, 4.111, junto à Estação de Anchieta e à Escola Paraíba, inclusive sábados, domingos e feriados.

BANCO HIPOTECÁRIO
LAR BRASILEIRO, S. A.

Rua do Ouvidor, 90, 3.º - Tel. 31-2004 - Ramal 46

BANCO LINO PIMENTEL

CONSULTE NOSSAS TAXAS

TRAVESSA DO OUVIDOR N.º 34

Característica da moda: graciosidade

Aqui Prá Nós...

Quem foi Madama de Maintenon

NASCIDA em Niort em 1935, falecida em Samint-Cyr em 1719. Era filha de Constant-Agrippa d'Aubigné, filho do célebre poeta protestante. A jovem, educada na religião protestante, partiu com o pai para a Martinica, onde êle morreu; regressou à França com sua mãe e abjurou para entrar no pensionato das Ursulinas, de onde saiu aos dezesseis anos. Em casa de sua mãe, tinha por vizinho o poeta cômico Scarron; ficando órfã, sem fortuna, e sem amparo, o desposou, aos dezesseis anos (1652) e manteve em casa de seu marido um salão ao qual conseguiu atrair tôda a boa sociedade. Morrendo Scarron em 1660, viveu ela de uma pensão de 2 mil libras, dada por Ana da Austria. Freqüentou o palácio de Richelieu e o palácio de Albert, onde manteve sua reputação intacta. Madama de Montesoan, conquistada pelas suas qualidades, confiou-lhe a educação de um filho que tivera do rei, e depois, de todos os seus outros filhos. Fêz-se, assim, apreciar por Luís XIV que, após haver legitimado o duque do Maine (1673), lhe deu uma casa em Versailles, a terra do Maintenon, erigida em marquesado. Em 1680, madama de Montespan caiu em desagrado; foi ela alvo das solicitações do rei e soube resistir-lhe até que a morte da rainha (1683) lhe permitiu aspirar a ser sua mulher O casamento, celebrado secretamente pelo arcebispo de Paris, em dezembro de 1684, nunca foi tornado público. A nova espôsa serviu-se do seu crédito para fundar a casa de Saint-Cyr. Seu papel em política e em religião foi considerável, sem exagêro. Luís XIV consultava-a em tôdas as circunstâncias graves. Encorajou o rei na sua política intolerante com relação aos protestantes: se a revogação do edito de Nantos não foi obra sua, aplaudi-a pelo menos sem reservas. Imprimiu à vida da côrte, pelo exemplo da sua devoção meticulosa, uma austeridade inesperada e tanto superficial. No fim do reinado, trabalhou pelos bastardos, notadamente o duque do Maine, que fôra seu discípulo, e foi provàvelmente a inspiradora do testamento de Luís XIV. Sua elevação excitara tais ciúmes, que o primeiro cuidado do duque de Orleans, tornado regente, foi mandá-la para Saint-Cyr, assegurando-lhe uma pensão de 48 mil libras. Ela ai morreu e foi sepultada.

Ovo – fonte de calorias

SEGUNDO os especialistas em nutrição, as proteínas do ôvo são de alto valor biológico, superiores mesmo às do leite e da carne As gorduras que possui encontram-se em estado de finíssima emulsão, sendo, assim, de boa digestibilidade. Cem gramas de ôvo encerram, em média, 12 gramas de proteínas e 12 gramas de gordura, estas existentes sòmente na gêma Vitaminas e sais minerais estão presentes em percentagens iguais ou superiores aos demais produtos de origem animal.

Cultive as boas maneiras

OS VINHOS brancos, em geral, são servidos frescos e a champanha muito gelada. Os vinhos tintos, para que não percam o seu perfume, serão servidos à temperatura ambiente. Os vinhos velhos contêm, no fundo da garrafa, um resíduo ou borra e, nesse caso, todo o cuidado será pouco para não agitar o líquido.

●

— As lavandas são levadas à mesa sôbre os primeiros pratos de sobremesa, forradas com uma toalhinha de renda. As lavandas são preparadas com água morna, uma rodela de limão e algumas pétalas de rosas ou violetas A maneira de servir-se das lavandas é tocar apenas as pontas dos dedos na água e enxugá-las ràpidamente no guardanapo.

●

— O homem anda sempre na extremidade da calçada, deixando o lado do passeio para as senhoras.

— Um homem bem educado cede sempre o lugar a uma senhora

— Quando se passam alguns dias em casa de amigos, gratificam-os criados.

— Quando se usa o automóvel de um amigo, gratifica-se o «chauffeur».

— O homem levanta-se sempre para cumprimentar qualquer mulher.

— Descalçam-se as luvas para: receber a Primeira Comunhão, para o casamento, para prestar qualquer juramento, para cumprimentar uma pessoa.

— O homem deve oferecer a mão a uma senhora que desce de um automóvel.

— Uma senhora nunca se dirige pessoalmente a um garção. Isto cabe sòmente aos homens.

É a hora do chá

TOMAR chá com as amigas, num fim de tarde, é passatempo alegre e agradável. A tradição do chá nos vem da Inglaterra, o tão conhecido «Five o' clock tea». Realmente, o chá acontece sempre entre às 17 e 19 horas, havendo o ensejo de tomar parte nesta despretensiosa recepção os maridos de nossas amigas no regresso de suas atividades. Assim do chá se passa aos aperitivo animados com salgadinhos e coquetéis, reunião que, muitas vêzes, torna-se muito animada e interessante. O espírito moderno da dona-de-casa oferece a êsse gênero de recepção, em estilo agradável e singelo, um tom especial proporcionando às pessoas de suas relações a oportunidade de palestrar, trocar idéias, servir-se de coisas gostosas num ambiente de fina cordialidade.

Vamos falar de beleza

SE SUA PELE começa a amarelecer é sinal evidente que ela está sendo sujeita às revoltas de um fígado doente. Em geral, cabe ao fígado a responsabilidade de tôdas as pigmentações da pele.

●

APLICAR «rouge» na face requer arte e cuidados especiais. Êle deve ser espalhado de acôrdo com a forma do rosto e parecer sempre uma sombra corretiva. Em geral, aplica-se sôbre a face, às vêzes no queixo, para aumentar ou diminuir as linhas do rosto.

●

A MASSAGEM tem como finalidade firmar os músculos, ativar a circulação e manter a aparência de juventude. Quando fizer massagem, siga a linha dos músculos e unte as mãos com um creme à base de lanolina.

●

COM OS DIAS de forte calor que virão, podemos nos precaver contra os possíveis acessos de insolação. Atente, pois, na alimentação, pois é fator importantíssimo. Ingira bastante líquido, frutas, mel, cereais de fácil cozimento.

●

OS PESCOÇOS ENRUGADOS merecem massagens diárias com creme nutritivo, mas que sejam bem feitas, profundas e demoradas. Coloque os dedos em baixo da orelha profundamente e faça vibrar durante dois ou três minutos Em seguida, com a palma das mãos, contorne o pescoço, passando alternadamente a mão direita no lado esquerdo e a mão esquerda no lado direito, começando do colo e indo terminar no contôrno do rosto. Repita êsses movimentos até a completa absorção do creme.

●

PRATIQUE GINASTICA — esta é uma boa sugestão para as mulheres se manterem em forma. Tôdas as manhãs procure fazer um pouco de exercício respiratório com as janelas abertas. Do puro oxigênio e da boa circulação é que vem o aspecto sádio e bonito que muitas mulheres possuem.

●

A FIM DE CONSEGUIR o máximo de uma «base» para pó-de-arroz, aplique-a com os dedos em ligeira massagem, a fim de que penetre bastante na epiderme Isso naturalmente quando se trata de base cremosa. Ponha, em seguida o «rouge», deixando-o secar. Quando o maquilagem estiver bem enxuto, empoe-se abundantemente, usando a esponja em pancadinhas ligeiras. Espalhe, então, o pó comprimindo-o de encontro à pele. Agindo assim, evitam-se as placas sôbre o rosto.

●

SE SUA PELE não tem vida, «acorde-a» com uma massagem feita com escôva macia mergulhada em água fria. Use também uma base mais colorida, não esquecendo o pescoço. Evite acentuar demais a brancura da pele. A menos que você tenha um tipo muito especial, o resultado de um tal «make up» tira a graça do rosto. Experimente um tom dourado para a cútis.

●

O USO de leite e mel ajuda extraordinàriamente a manter jovem e fresca a sua cútis. O leite coalhado age sôbre os intestinos como excelente desintoxicante.

●

PELO MENOS uma vez por semana dê um pouco de descanso à sua pele. Limpe o rosto com um creme apropriado, feche os poros com leve adstringente e não ponha maquilagem. Apenas um pouco de bâton nos lábios e... nada mais. Seu rosto repousará um pouco mais livre de pó, base e compactos «rouges».

●

SE TIVER olhos amendoados, não tire as sobrancelhas em demasia. Use uma leve sombra nas pálpebras e estas oferecerão beleza e encanto ao olhar.

●

NÃO PINTE nunca os seus lábios fora do arco natural. Procure um bâton que se harmonize com o «rouge» da face. Use o pincel no lábio superior e comprima-o com o inferior, a fim de que a tonalidade fique uniforme.

●

USE um adstringente, se possível, diàriamente. Mesmo se sua pele fôr sêca, o adstringente agirá sôbre o contôrno do seu rosto, evitando a flacidez dos tecidos que receberão com o tratamento estímulo adequado.

Gisela: lenda da flor de ouro

Estão em grande evidência os crisantemos para a decoração do lar e cuja lenda teve sua origem no Japão. Foi lá que nasceu a história desta flôr de ouro tão decantada pelos poetas em todos os tempos. "Contam que certo dia, uma jovem de pèzinhos bem miúdos e olhos amendoados, queria saber se era amada pelo senhor de seus sonhos. Então ela procurou uma flôr para que seus dedos a desfolhassem. E eis que ouviu uma voz: "o amor do bem amado durará tantos anos quantas forem as pétalas da flôr escolhida". Aflita, a môça pôs-se a procurar por todos os canteiros uma flôr que tivesse o maior número possível de pétalas. Afinal acabou escolhendo um enorme cravo persa e, astuciosa, como tôda mulher, tirou dos cabelos um longo grampo de ouro, separando a corola em parcelas longas e finas. Assim, sob os dedos ágeis da jovem apaixonada, nasceu o crisantemo com mil pétalas lindas e frisadas

ALGUNS modernos vestidos são de inspiração "mariniére". Sucesso dos tecidos listrados de várias côres. O detalhe interessante: colocação dos bolsos com botões.

●

A MAIORIA dos figurinistas é de opinião que a juventude será a característica da nova moda. Os desenhos simétricos estão no apogeu, assim como os estampados abstratos. Os viézes aparecem arrematando decotes e mangas de vestidos primaveris.

●

AS CINTURAS baixas continuam a ter novas adeptas. O corpo do vestido cai com certa amplitude e não modela a silhueta. As saias são alargadas por panejamentos.

●

AS SAIAS em forma são uma constante da nova moda. A largura das saias começa abaixo dos quadris e não avolumam a silhuêta.

●

AS GOLAS permanecem no seu pôsto e, muitas vêzes, podem ser transformadas em graciosas "echarpes". Dior continua sendo o inspirador dos famosos vestidos que se usa na primavera.

●

SUCESSO dos tecidos macios e flexíveis, vitória das fazendas de algodão, caças, "laizes", para confecção dos modelos vaporosos do verão.

●

VOLTA ao romantismo nos vestidos "habillés", que são apresentados através de uma linha poética.

●

OS BABADOS voltam novamente a imperar e têm o sortilégio de emoldurar graciosamente a silhuéta feminina.

●

O CASAQUINHO sôlto oferece liberdade aos movimentos; suas linhas são simples e sóbrias e os pespontos, sàbiamente aplicados, circundam as golas e as abas dos bolsos.

●

AS CAMBRAIAS aparecem na nova coleção dos grandes costureiros. Aparecem as correntes douradas, as pregas abaixo dos quadris. Pregas muitas vêzes saem das saias e vão até a bainha dos vestidos.

●

VARIAÇÃO do clássico "chemisier", que volta mais estilizado e mais prático. Aparecem os grandes bolsos, as listras usada sem sentido vertical que tornam mais esquia a silhuéta feminina.

●

O TECIDO Amorela Scala d'Oro faz sempre belas confecções. Os desenhos miúdos lembram o clássico "pied de poule", nas côres azul e rosa bombom.

FÉRIAS AO AR LIVRE

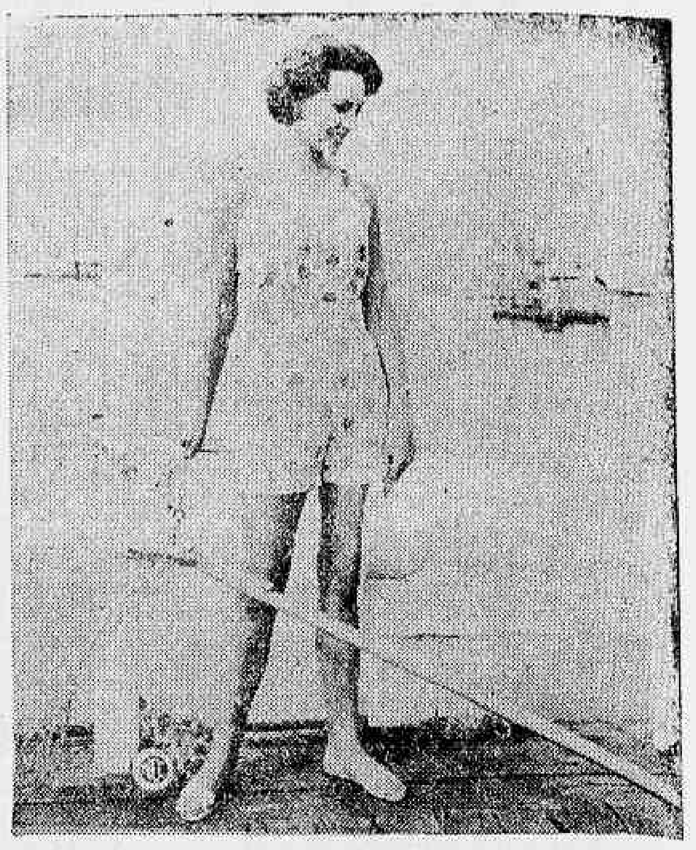

Você vai partir para as férias. O simples enunciar desta palavra evoca libertação de tudo e de todos. Das reuniões sociais que obrigaram você a uma permanente elegância muitas vêzes com saltos tão altos, dos escritórios, onde o ano inteiro você deu o melhor dos seus esforços, das salas de aula, onde crianças irriquietas tiraram o último dia de sua paciência, enfim uma série de pequenos aborrecimentos que fazem a rotina da vida... E do seu rosto fatigado a alegria vai aos poucos fugindo. E' preciso pensar nas férias; claros vestidos, "slacks" em quantidade, blusas, sapatos confortáveis, lenços coloridos, roupas de banho. Porém esta não é a sua maior preocupação. Antes de comprar a passagem, você fica remoendo uma porção de coisas, pensando em pequeninos problemas, destruindo a alegria conquistada. Como esconder estas veiazinhas que estão salientes nas pernas? Qual será o melhor depilatório. Como ir à praia se não posso sair sem maquilagem? Finalmente a dúvida vai aparecendo e lá se foi o seu desejo de sol, de ar puro, de praia. Mas experimente uns meses antes do período de férias fazer um exame minucioso do estado em que anda a pele do seu rosto e do seu corpo. Observe seus cabelos. Trate dêles. Depile suas pernas (existem muitos meios, desde a cêra à gilete) e aplique bastante creme em massagem para amaciá-la. Se você resiste a um exame de pele no sol, use maquilagem que fique, apesar da água do mar e do calor. Faça ginástica para eliminar umas gramas a mais que você adquiriu com a vida sedentária e esteja pronta para gozar ao ar livre o melhor tempo que se poderia imaginar no lugar adequado ao seu estado de espírito e às necessidades de seu corpo. Sobretudo, não deixe que pequeninos problemas destruam sua alegria de viver

CAMA PORTÁTIL

DRAGO -FLEX

Isso é que é vida! Sem preocupações, sem problemas... horas felizes na sua Drago-Flex. Podendo ser levada fàcilmente para onde você quiser é ideal para passeios, piqueniques, casa-de-campo, pescarias ou para um hóspede inesperado. Dobrada em três quase nem ocupa espaço — cabe no porta-malas do seu carro. Em sua casa tem uma centena de utilidades. Até uma criança pode armar sem qualquer dificuldade.

SÒMENTE 665, MENSAIS

AS HORAS FELIZES DE SUA VIDA SERÃO AINDA MELHORES

DRAGO

26 anos servindo às famílias do Brasil.

CENTRO
Rua 7 de Setembro, 164
Rua 7 de Setembro, 209

ZONA SUL
Catete - Rua do Catete, 141 - A
** Copacabana - Av. Princesa Isabel, 282 A
* Ipanema Rua Visc. de Pirajá, 273 - B

ZONA NORTE
** Tijuca - Praça Saenz Peña, 65
* Méier - Rua Silva Robelo, 21 - A, D e E
** Cascadura - Av. Ern. Cordoso, 52-A, B e E, F, G
* Madureira - Rua Carvalho de Souza, 257
Benfica - Avenida Suburbana, 672
** Ramos - Rua Uranos, 1.091 - A
* Penha - Rua Plínio de Oliveira, 95

** NITERÓI Av. Ernâni do Amaral Peixoto, 96

BRASÍLIA Av. W-3 - Quadra 4 e Quadra 107 - Bloco A - Loja 4

As Lojas estão abertas diàriamente de 9 a 19 horas

* 2.as e 5.as feiras até 21 horas - ** 3.as e 6.as feiras até 21 horas